Precio de este ejemplar con SUPLEMENTO - ₡ 0.25 -

La República

TELEFONOS:
Redacción: 1014
Gerencia, Dirección Administración, Suscripciones y Anuncios: 1011

AÑO III — SAN JOSE, C. R., DOMINGO 18 DE ENERO DE 1953 — Nº 658

CONVENCION DE STICA

Ayuda del Punto IV para la solución del problema portuario

(INFORMACION EN PAGINA 3)

GESTIONES ADELANTADAS PARA LA INMIGRACION DE AGRICULTORES HOLANDESES

(INFORMACION EN PAGINA 4)

FUE MUERTA DE UN DISPARO UNA SEÑORA EN CINCO ESQUINAS

(INFORMACION EN PAGINA 7)

CAMPAÑA ANTISEMITICA DE RUSIA HA SUSCITADO INDIGNACION EN LA ONU

(INFORMACION EN PAGINA 23)

Se realizó el viernes la ceremonia de clausura de la Cuarta Convención Anual de Extensión Agrícola de STICA, que ha venido desarrollándose en los salones de la Escuela "República del Perú", y que ha dado oportunidad para apreciar el desenvolvimiento cada vez más vigoroso y los halagadores resultados que se derivan del esfuerzo de tecnificación que se está cumpliendo en todo el país a través de esa institución, "que bien puede mostrarse al continente—ha dicho el señor Howard M. Gabbert, Director de Cooperación Técnica—como un ejemplo de la capacidad técnica de los costarricenses y del espíritu de solidaridad y ayuda mutua que anima a los pueblos de Costa Rica y los Estados Unidos".

Presentamos, en los gráficos, un aspecto de la concurrencia a la actuación final; el señor Ministro de Economía y Hacienda, ingeniero Alfredo Hernández Volio, haciendo uso de la palabra; el ingeniero Enrique Summers, en nombre de STICA dando por finalizados los trabajos de la Convención; y un grupo departiendo cordialmente durante el agasajo que se ofreció a los concurrentes después de la clausura. (FOTOS SOLANO)

Este documento es propiedad de la Biblioteca Nacional "Miguel Obregón Lizano" del Sistema Nacional de Bibliotecas del Ministerio de Cultura y Juventud, Costa Rica.

SE MANTIENEN FIRMES LOS PRECIOS DEL CAFE DE COSTA RICA EN NUEVA YORK

La huelga de muelleros no surtió efectos en perjuicio de las operaciones mercantiles.—

EL MERCADO DE CAFE DE NUEVA YORK

La oscilación relativamente sensible que tuvieron los precios el viernes pasado con motivo de la huelga de pesadores de muelles, no tuvo gran trascendencia al llegarse aparentemente a un arreglo de ese conflicto, de manera que los precios han demostrado una gran estabilidad durante esta semana y hay informes de que los tostadores están adquiriendo apreciables cantidades de café. Se espera que la demanda se ha de mantener en altos niveles debido a la temporada de invierno relativamente marcada que vive el país. No hay indicaciones de que los tostadores estén acumulando existencias; por el contrario, la importación de dos millones de sacos durante el pasado mes de diciembre es señal de que el consumo de café en el país está en buenos niveles.

Los precios spot de fin de semana registraron por lo general una pequeña mejoría sobre los de la semana pasada. Los tipos de Costa Rica se mantuvieron en $ 56.50 y $ 55.50 para el Fuerte y Atlántico respectivamente.

(Oficina Panamericana del Café, Carta Semanal del Mercado, enero 9).

La República

DIARIO DE LA MAÑANA

Publicado en San José por la
COMPAÑIA EDITORA COSTARRICENSE, S. A
Gerente: *Fidel Tristán*
Administrador: *Prudencio Sayagués*
Agente de Anuncios: *J. Alberto Garnier Ortamuno*
Servicio Cablegráfico de *International News Service*
Representantes para Estados Unidos y Canadá
Melchor Guzmán Inc.
45 Rockefeller Plaza, New York 20 N. Y.
Teléfono: Circle 7-0624

₡ 2.500.000 ES EL PLAN DEL BANCO DE COSTA RICA PARA LA IMPORTACION DE BIENES DE CAPITAL

La Junta Directiva había autorizado antes para su colocación la suma de ₡ 1.511.094.62

—Se nos informó ayer en fuentes del Banco de Costa Rica que la Junta Directiva había autorizado ₡ 2.500.000.00 para llevar a cabo el plan referente a la importación de bienes de capital. Ya se han colocado, sin embargo, ——— ₡ 1.511.094.62 que representan 27 operaciones y es posible, que en el futuro, la suma antes autorizada por la Junta Directiva, sea totalmente consumida por los interesados en la materia. La importación de bienes de capital—según lo anunció el Subgerente don Rafael Alberto Zúñiga—, consiste en darle preferencia a los artículos agrícolas, tractores, camiones y otros artículos para el desenvolvimiento económico del país. Se trata de un plan que ha sido aplicado por vez primera con éxito.

JUNTA DIRECTIVA DEL COLEGIO DE INGENIEROS AGRONOMOS

Enero 14 de 1953

Señor Director de
LA REPUBLICA.
Pte.

Estimado señor:

Por este medio, tengo el gusto de llevar a su conocimiento la integración de la Junta Directiva del Colegio de Ingenieros Agrónomos que fungirá durante el año 1953, según acuerdo de la Asamblea General Ordinaria verificada el 10 de los corrientes:

Presidente: Ing. Agr. José Alberto Torres Moreira.

Vice-Presidente: Ing. Agr. Luis Angel Salas Fonseca.

Secretario: Ing. Agr. Rodolfo Acosta Jiménez.

Prosecretario: Ing. Agr. Elías Soley Carrasco.

Tesorero: Ing. Agr. Rodrigo A. Mesén Mora.

Fiscal: Ing. Agr. Juan Ml. Revilla Meléndez.

Primer vocal: Ing. Agr. Edgar Mata Quesada.

Segundo vocal: Ing. Agr. Alfredo Chévez Orozco.

Tercer Vocal: Ing. Agr. Santiago Güell Gutiérrez.

Miembro Comité Vigilancia: Ing. Agr. Ricardo C. Johanning Villalobos.

Miembro Comité Vigilancia: Ing. Agr. Edgar Fernández Martín.

Rogándole se sirva dar publicidad a esta nueva integración, me es grato suscribirme de Ud. con toda consideración.

Rodolfo Acosta Jiménez, Srio.

¡NI LO PIENSE!
SELECTA *es mejor!*

SE MANTENDRAN LOS SUBSIDIOS DE EXPORTACION DEL TRIGO EN LOS ESTADOS UNIDOS

El Senador Aiken afirmó que apoyaría la continuación del Acuerdo Internacional del Trigo bajo ciertas condiciones

ESTADOS UNIDOS

Subsidios de exportación.—Miembros importantes del Congreso informaron que una de las primeras medidas de tipo agrícola de la nueva administración será el mantenimiento de los subsidios de exportación al trigo, lo cual se resolverá cuando se decida sobre la extensión del Acuerdo Internacional del Trigo que vence el 30 de junio. El subsidio a las exportaciones de trigo y harina ha costado en cuatro años un total entre $ 575 y $ 600 millones. El Senador Aiken, que se supone será el Presidente del Comité de Agricultura del Senado, declaró que apoyaría la continuación del Acuerdo Internacional del Trigo bajo ciertas condiciones, indicando que "el arreglo ha costado mucho dinero al país, pero también ha dado mercado para la venta de los grandes excedentes de producción al mismo tiempo que ha significado una ayuda a los pueblos amigos que no pueden pagar altos precios por el trigo".

Controles del Gobierno.—El reporte unánime que presentó el Comité del Congreso sobre Pequeñas Empresas relativo a los controles gubernamentales, da motivos de optimismo para el nuevo año. El Comité recomienda que los controles sobre salarios, precios y materiales se suspendan a fin de suavizar la transición a la libre competencia. Señala el informe que no parece probable que los precios suban en el caso de que se suspendieran los topes e indica la urgencia de que para el 31 de marzo se termine el ciclo de materiales controlados. Si el Congreso actuara de conformidad con esas recomendaciones, las posibilidades del comercio de artículos básicos serían decididamente amplias. Las grandes existencias, mercados libres y niveles de precios mucho más atractivos para los consumidores y comerciantes que los que han existido por muchos años, ofrecerían un gran estímulo a la participación en los mercados.

(Kelly-Erickson Company Inc., Daily Market News January 2[illegible])

ATENCION!

SEÑORES GANADEROS:

Para Lechería
ofrecemos

- DESCREMADORAS
- BATIDORAS
- FILTROS
- TARROS para LECHE

en todo tamaño

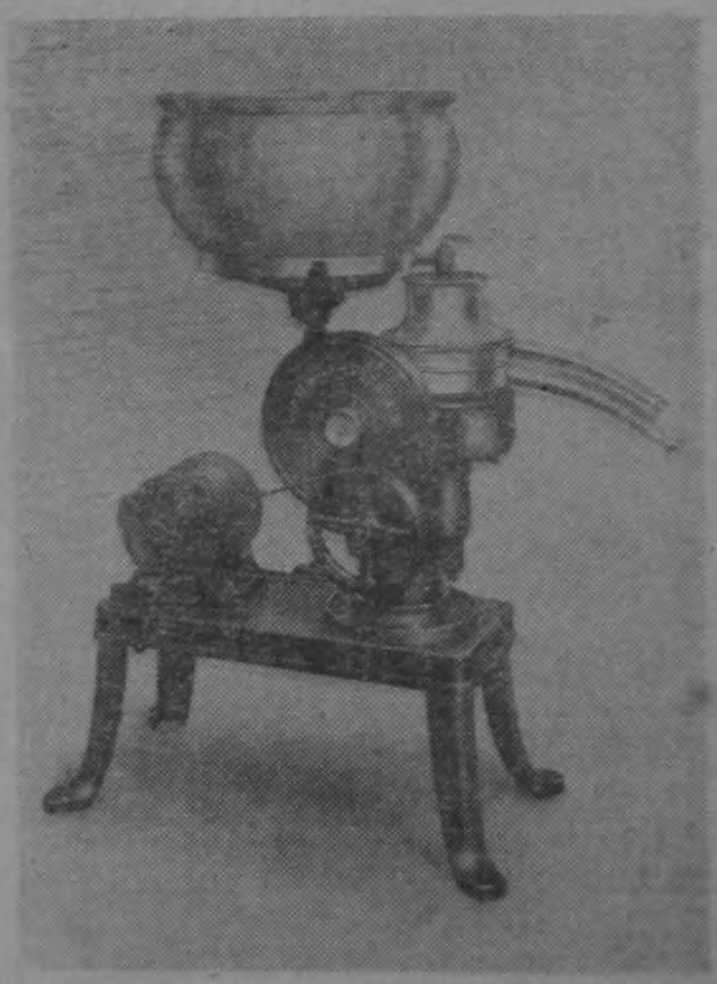

MOTORES DIESEL ESTACIONARIOS
GUELDNER

MOTORES ELECTRICOS "SIEMENS"
PINTURA ANTICORROSIVA "INERTOL"

SEICO—LTDA.

APARTADO 1844
SUCURSALES: San José, Heredia

TELEFONO 3690
Puntarenas

Este documento es propiedad de la Biblioteca Nacional "Miguel Obregón Lizano" del Sistema Nacional de Bibliotecas del Ministerio de Cultura y Juventud, Costa Rica.

SOLICITASE DEL PUNTO IV AYUDA TECNICA Y ECONOMICA PARA SOLUCIONAR EL PROBLEMA PORTUARIO NACIONAL

Con tal motivo, ayer se reunieron Mr. C. W. Barnes. Representante del Punto Cuarto, el Presidente Municipal de Puntarenas don Juan Guido y el Diputado don Raúl Jiménez, con la Señorita Lily Rudín, Secretaria de la Junta Coordinadora de Asistencia Técnica, en el Ministerio de Relaciones Exteriores.

Hace varios días el señor Presidente de la República don Otilio Ulate se dirigió al señor Embajador de los Estados Unidos Phillip B. Fleming para solicitar ayuda al Gobierno Norteamericano a fin de solucionar el problema portuario nacional con el apoyo del Punto Cuarto del Presidente Truman. Ayer en hora de la mañana, tuvo lugar en el Ministerio de Relaciones Exteriores una interesante conferencia para tratar de ese asunto entre la señorita Lily Rudín, Secretaria de la Junta Cordinadora de Asistencia Técnica y Mr. C. W. Barnes, Representante del Punto Cuarto así como entre el Presidente Municipal de Puntarenas don Juan Guido y el Diputado don Raúl Jiménez.

Todo parece indicar que el auxilio técnico se llevará a cabo en Puntarenas y que si bien primero se harán los estudios correspondientes, después el Programa del Punto Cuarto otorgara el apoyo económico necesario en asocio del Gobierno nacional, para realizar la magna obra. También se discutió en esa interesante reunión, el envio por parte del mismo Punto Cuarto, de un técnico sanitario, a fin de que haga un estudio de las condiciones en que se hallan las calles, cloacas, alcantarillas, cañerías y otras cosas similares, en el magnífico puerto del Pacífico.

MES ENTRANTE SE TERMINARAN LAS DEFENSAS DEL MUELLE DE PUNTARENAS

Más de medio millón de colones se han invertido en estas obras técnicas

El mes entrante se terminarán las defensas del muelle de Puntarenas según se nos dijo ayer fuentes del Ministerio de Obras Públicas. Más de medio millón de colones se han invertido en estas actividades técnicas que darán por resultado que los barcos no peguen contra el muelle como en las oportunidades. Técnicos por cuenta de los Estados Unidos hicieron parte de los trabajos de ingeniería asesorados por funcionarios del Ferrocarril Eléctrico al Pacífico. Se espera que dentro del término mencionado, las defensas entren en servicio para obtener mayor seguridad y evitar desgracias.

Chile tambien tiene petroleo

ha instalado una refinería en el campo de Manatiález con un valor de $ 2.000.000.

El Gobierno de Chile acaba de invertir $ 20.000.000.00 en el campo Manatiález para instalar una de las refinerías más importantes de Sur América. La refinería está rindiendo ya 215.000 litros de productos petrolíferos cada día, incluyendo esta cifra la producción de 25.000 litros de gasolina y 25.000 litros de combustible Diesel. Con las refinerías de Chile, América Latina tiene petróleo en Venezuela, México y Argentina, y se auguran para la nueva industria chilena éxitos internacionales.

EL PRIMERO DE FEBRERO COMENZARAN LAS FIESTAS CIVICAS EN NICOYA

ha preparado un interesante programa, el cual comprende bailes típicos, corridas de toros y otras diversiones.

Hemos recibido un programa de las Fiestas Cívicas y Religiosas que se llevarán a cabo en la ciudad de Nicoya, Guanacaste, durante los días 1, 2, 3 y 4 de febrero próximo. El día primero se iniciará el programa con dos Misas en la mañana, Rosarios y plática religiosas. También se anunciará el comienzo de los festejos con atronadoras bombetas.

Ese mismo día también se llevará a cabo el tradicional tope de toros y se correrá la primera fiesta de toros en la plaza local.

El día dos a las cinco de la madrugada una alegre diana anunciará el comienzo del día, y como lo anterior se efectuarán corridas y competencias deportivas con la participación de equipos de fútbol locales y visitantes. En la noche la Banda Militar entonará la retreta de gala y seguidamente se hará la coronación de la Reina de las Fiestas en un baile de carnaval.

Día 3.—En las primeras horas la Banda Militar recorrerá las calles tocando una Diana y otras competencias deportivas. Durante este día y el siguiente continuarán los festejos con corridas de toros, bailes típicos, juegos de pólvora y otras diversiones que a no dudarlo, dejarán satisfechas a las miles de personas que asistan a los festejos en Nicoya.

CARTA DE ESTUDIANTES AL SEÑOR MINISTRO DE EDUCACION

San José, 17 de enero de 1953.
Sr.
Virgilio Chaverri
Ministro de Educación Pública.
Ciudad.
Estimado señor:

Quienes conocemos bien a los profesores dimitentes, máxime habiendo sido sus alumnos y por lo tanto, recibido y asimilado sus enseñanzas, no podíamos ni esperábamos otro gesto el cual no fuere ese: consistente en dejar a su arbitrio el fallo último y decisivo de esta contienda.

Si ellos presentaron las renuncias, cosa lógica y de ética, Sr. Virgilio Chaverri, será que Ud. decida si acepta éstas o ¡no!.

Nos extraña que su actitud se le haya llamado "puente de plata", cuando el mencionado "puente" consiste en depositar la acción que solamente a Ud. le incumbe,— por su cargo—, en ellos. Cosa absurda de resolver para éstos en las circunstancias actuales.

Es por eso, por lo cual nosotros, grupo de Bachilleres de 1952: RAFAEL OBREGON LORIA, esperamos de Ud. una pronta resolución al problema hoy en sus manos; resolución que de seguro, será la ansiada por profesores y alumnos del Liceo de Costa Rica.

Atentamente,

Luis Angel Vives Fernández, Efraim Porras Paniagua, Carlos Desanti, Solón Contreras Garbanzo, Rodrigo Soto Castro, Jorge E. Matamoros S., Carlos Seravalli J., Johnny Mora Balma, León Troper, Guillermo Ramirez C., Sergio Gutiérrez G., Alvaro Camacho F., Eduardo Bermúdez E., Eduardo Dengo, Tobías Bitter R., Luther F. Henry S., Gilberto Brenes R., Bernal Mora S., Rubén Valverde G., Oto Rieger V., Francisco Chacón Z., Alfonso Pochet V.

Abundante cosecha

USIS — El gobierno de Honduras informa que la cosecha de arroz de 1952 ha sido una de las mejores. Se informa que dicha cosecha rendirá 11.700 toneladas métricas de arroz en cáscara. Esta cosecha abundante se debe al buen clima del año que pasó y a las mejores condiciones en los cultivos de ese cereal.

Falleció el Vicario General de Los Angeles

GINEBRA, 17. INS.—El vicario general de Los Angeles de California, Monseñor John Caweley, falleció hoy en un avión que estaba a punto de despegar con dirección a Estados Unidos.

Monseñor Caweley volvía a Estados Unidos después de haber asistido al consistorio papal verificado recientemente en Roma.

¡NI LO PIENSE!
SELECTA es mejor!

SU MEJOR INVERSION!

BONOS ELECTRICOS DE REFUNDICION Y MEJORAMIENTO
OCHO POR CIENTO ANUAL — 8%

Emitidos de conformidad con el Artículo 2º del Contrato Eléctrico de 8 de Abril de 1941 y con las autorizaciones otorgadas por el SERVICIO NACIONAL DE ELECTRICIDAD en sesiones celebradas el 11 de Setiembre y el 13 de Noviembre de 1952, artículos VIII y XII, respectivamente.

OFERTA: UN MILLON QUINIENTOS MIL COLONES (C 1.500.000)

PRECIO: A LA PAR – TIPO DE INTERES: OCHO POR CIENTO ANUAL (8%)

CERTIFICADOS DE C 1.000 -- C 5,000 Y C 10.000

Garantizados con todas las propiedades del Departamento Eléctrico

de conformidad con la Ley Nº 2 de 8 de Abril de 1941.

Los fondos que se obtengan de esta venta serán empleados en la construcción de la nueva planta térmica, autorizada por Decreto de la Asamblea Legislativa Nº 1433 de 25 de Marzo de 1952.

Para mayores detalles puede usted dirigirse a nuestras oficinas o a los teléfonos Nos.: 509 y 1000.

CIA. NACIONAL DE FUERZA Y LUZ — PARA SERVIR

COMPAÑIA NACIONAL DE FUERZA Y LUZ, S. A.

ULTIMAS NOTICIAS
con el
REPORTER TICO
9:00 am. 12.00 m. 6:00 pm.
La Voz de la Victor
625 kc. onda larga
9615 kc. onda corta

Este documento es propiedad de la Biblioteca Nacional "Miguel Obregón Lizano" del Sistema Nacional de Bibliotecas del Ministerio de Cultura y Juventud, Costa Rica.

ENCAMINADAS GESTIONES PARA LA INMIGRACION DE AGRICULTORES HOLANDESES

EL SECRETARIO DE LA MUNICIPALIDAD DE SIQUIRRES CONTESTA LA NTERPELACION DEL SR. VICTOR LOPEZ

Don Pablo Castillo Chavarría, Secretario de la Municipalidad de Siquirres contesta seguidamente la interpelación que le hiciera en días pasados en este mismo periódico el señor don Víctor M. López, ex - Jefe Político de ese cantón.

La carta del señor Castillo Echeverría dice así:

Siquirres, Enero 15 de 1953.

Sr. Director de
LA REPUBLICA.
San José.

Estimado señor:

A la interpelación que en el Diario LA REPUBLICA de fecha 15 de Enero del corriente año me hace el señor don Víctor Manuel López Gutiérrez con motivo de publicaciones aparecidas en distintos diarios referentes a queja que por medio del Ejecutivo Municipal de Siquirres elevaran ciudadanos del lugar al señor Ministro de Gobernación, y para conocimiento de quienes están siguiendo de cerca el resultado de éste asunto, contra el señor Abdenago Alvarado, Presidente Municipal, he de manifestar lo siguiente: En primer término cuando la Municipalidad de Siquirres, de la que soy Secretario, en sesión número 116 ordinaria del 15 de Abril del año 1952, conoció la solicitud del señor Abdenago Alvarado Quesada para que se le permitiera instalar un motor propiedad de la Municipalidad para probarle y ver el rendimiento que el mismo daba etc., así como de la correspondencia cruzada entre el señor Ejecutivo Municipal, el señor Gobernador de la Provincia con copia al señor César Güell, Jefe de la Sección Municipal de la Contraloría y el propio señor Alvarado Quesada, yo estaba disfrutando de mis vacaciones de ley e ignoro quien me sustituyó.

No obstante lo anterior, y cómo responsable directo de los Archivos de la Municipalidad, cuando me tocó forjar al expediente respectivo y transcribir las actas al Señor Gobernador así como a la Contraloría, me enteré de todo lo actudo. Muy a mi pesar, he de negarle al señor López dar a conocimiento público los documentos existentes, pero sí, y mientras por la vía respectiva se me solicitan las certificaciones del caso, me voy a permitir explicar lo siguiente: En el respectivo expediente, al folio primero, puede verse un acuerdo en que la Municipalidad estuvo de acuerdo con todo lo actuado, es decir, con la solicitud y la forma en que el señor Ejecutivo Municipal de entonces procedió respecto a ese asunto. Esa acta, tiene el ejecútese de la Gobernación de la Provincia al reverso. Más adelante, puede notarse, que con fecha 3 de Diciembre de 1951, Abdenago Alvarado Quesada hace la solicitud del caso al señor Ejecutivo Municipal, quien el 22 de Marzo de 1952 la transcribió al seño Gobernador de la Provincia con copia al Señor César Güell de la Sección Municipal de la Contraloría. El mismo día el señor Ejecutivo Municipal se dirigió al señor Abdenago Alvarado, diciéndole que esa Oficina había acordado de conformidad siempre y cuando él — el señor Alvarado Quesada — se comprometiera por carta que debería enviar a más tardar el lunes próximo siguiente,a devolver el motor cuando se le pidiera, para lo cual se le daría un plazo de 8 días. El señor Alvarado Quesada contestó al Ejecutivo Municipal con fecha 9 de abril, que estaba a la mayor disposición de hacer devolución del dinamo dicho cuando se le solicitara, trabajando perfectamente y en perfecto buen estado, lo que quedaría a juicio del delegado que nombrara la Municipalidad al efecto, el que pagaría el señor Alvarado Quesada. El 15 de Abril siguiente, fué cuando la Municipalidad estuvo de acuerdo con todo lo actuado, en sesión a la que no asistí por los motivos ya dichos.

El artículo 26 de la Ley de Organización Municipal número 131 del 9 de Noviembre de 1909 reformado por la Ley número 1401 de 6 de Diciembre de 1951 en lo conducente dice: Solamente los gobernadores pueden vetar los acuerdos de Las Municipalidades de su jurisdicción haciendo cita expresa de las leyes que consideren violadas": y dice en lo conducente el artículo 27 de la misma ley: "La Administración de los intereses y servicios de las comunidades cantonales corresponde a las Municipalidades en su potestad de Gobiernos autónomos locales, los que ejercerán asimismo, dentro de sus jurisdicciones el poder inherente a la Policía Municipal. La gestión Municipal debe conformarse a las normas constitucionales y a las leyes así como al Contralor que en lo económico compete a la Contraloría General de la República de acuerdo con dichas normas". — El artículo 4 de la Ley N° 11 del 10 de Setiembre de 1925, reformado por la misma Ley 1401 de 6 de Diciembre de 1951, dice: "Los acuerdos y resoluciones que dicten las Municipalidades serán firmes y Ejecutivos, salvo que requieran la aprobación de la Asamblea Legislativa o de la Contraloría o cuando se interponga contra ellos alguno de los recursos establecidos por la Ley". El acta respectiva fué transcrita al señor Gobernador el día 18 de Abil, tres días siguientes al día en que se celebró la sesión, y el 14 de mayo de 1952 por resolución de la Gobernación de la Provincia con el respectivo ejecútese, se devolvió, para la ejecución de los acuerdos emitidos en esa acta, la misma al Ejecutivo Municipal. El acuerdo mediante el cual la Municipalidad acordó de conformidad, no fué recurrido ni vetado, por lo que el motor de autos, quedó en poder del señor Abdenago Alvarado, donde se encuentra, de conformidad con la correspondencia cruzada entre ambos. Dejo así contestada su interpelación, señor don Víctor Manuel López, y estoy a sus órdenes para extender las certificaciones que crea del caso.

Siquirres, enero 15 de 1953.

P. Castillo Ch.
Srio. Concejo Municipal

P. D. Además hago constar que el acta a que se refiere éste asunto, quedó firmada por el señor Presidente Municipal solamente, y que el señor Ejecutivo Municipal actual, me solicitó los informes del caso, a quien empapé del asunto enseñándole el expediente respectivo.

El Cónsul de Holanda en nuestro país Sr. Vrom se reunió ayer con funcionarios de Relaciones Exteriores para llegar a un acuerdo.

El Cónsul de Holanda en nuestro país Sr. Vrom se reunió ayer con funcionarios de Relaciones Exteriores con el objeto de hacer gestiones definitivas para la inmigración de holandeses. Se nos dijo que las conversaciones tuvieron el mejor resultado ya que se trata de agricultores sumamente laboriosos que han sido recibidos también con magníficos resultados en Argentina, Brasil y otras naciones del Continente.

Ya se ha establecido en Sabalito una colonia de agricultores italianos, lo mismo que en las fincas de Alvarado Chacón y ahora se está en estudios para saber en qué sitio se ubicarán los inmigrantes holandeses, atendiendo a las condiciones del clima a que están ellos acostumbrados, y a otros factores similares. No se ha determinado la fecha en que llegarán los primeros inmigrantes, pero es posible que estén por aquí a mediados de este año.

Dayton

Llantas para: Camión y automóvil

PRECIOS: LOS MEJORES DEL MERCADO

En diferenes tacos:

6.50 x 16	6 capas
6.50 x 15	6 capas
6.50 x 16	6 capas
7.00 x 15	6 capas
7.00 x 16	6 capas
7.00 x 20	8 capas
7.00 x 20	10 capas
7.50 x 20	8 capas
7.50 x 20	10 capas
7.50 x 20	12 capas
8.25 x 20	10 capas
8.25 x 20	12 capas

ETC.

Distribuidores exclusivos:

Costa Rican Import & Export Co.

200 varas N. de La Sevillana.

¡NI LO PIENSE!
SELECTA es mejor!

EQUIPO AGRICOLA

DE TODO TAMAÑO PARA TODO PROPOSITO

Ofrecemos a todos los AGRICULTORES y por primera vez en la historia del país se vende bajo un PLAN DE CREDITO COLOSAL

6 AÑOS PLAZO

y usted podrá obtener lo que necesita para aumentar su producción y conseguir mayores ganancias.— Todo de las famosas marcas

JOHN DEERE y CATERPILLAR

TRACTORES — ARADOS — RASTRAS — SEMBRADORAS — ESPOLVOREADORAS — CULTIVADORAS — COSECHADORAS — PLANTAS ELECTRICAS Y MOTORES ESTACIONARIOS

Consulte condiciones sin compromiso:

TELS.: 6393 y 3961

MATRA MAQUINARIA Y TRACTORES LTDA.

APDO.: 426

M-14-1

Este documento es propiedad de la Biblioteca Nacional "Miguel Obregón Lizano" del Sistema Nacional de Bibliotecas del Ministerio de Cultura y Juventud, Costa Rica.

Continuamos regalando nuestra mercadería

Aproveche este fenomenal, único y

Primer Baratillo del Año

EN EL QUE UD. CONSIGUE DE TODO A PRECIOS BAJISIMOS

Lienzo Blanco	₡ 2.50	₡ 1.75
Lienzo Blanco Fino	4.00	2.75
Tela Dimite	4.00	2.50
Tela Lanilla estampada	3.50	2.50
Cotine	1.50	0.90
Lienzo color	2.25	1.10
Manta de color	2.25	1.10
Tela para camisas, rayada	2.50	1.50
Yerbilla	2.00	1.25
Manta 5.000	2.00	1.50
MARQUISETE PARA CORTINAS	3.00	1.90
Fulares Americanos	2.50	1.90
Fulares 80 x 80 A.B.C.	3.00	2.25
Fulares finísimos A.B.C.	3.50	2.75
Punto de Algodón, todo color	3.50	2.50
Crespón de hilo estampado 32 pulg.	2.50	1.90
Crespón de hilo liso 38 pulgadas	3.50	2.50
Crespón algodón, estampado	4.00	2.60
Villelas lisas, americanas	4.00	2.00
Villelas finas, estampadas	4.00	2.50
Imitación de lino, 30 colores	6.00	4.00
Piel de conejo, tornasol	6.00	3.50
Brocado fino estampado	4.50	2.60
Céfiro Escocés, americano	4.50	2.50
Gabardinas finas 42 pulgadas	6.00	3.90
Batistas finas estampadas	4.00	2.75
Batista americana, fina	5.00	2.50
Ojo de Perdiz (12mant.)	28.00	20.00
Organzas labradas	6.00	3.25
Organzas de Nylon	7.00	3.25
Batista Suiza, colores lisos	6.00	4.00
Organzas finas estampadas	6.00	3.25
Organdí, colores lisos	4.00	2.00
Mezclilla	4.50	3.50
Organdí Suizo, fino	7.00	4.50
Cretonas americanas 39 pulgadas	4.50	2.75
Poplines finos lisos	4.50	3.00
Villelas finas lisas, 30 colores	3.00	2.00
TAFETALINA DE SEDA	3.00	2.00
Brocado labrado	4.00	2.60
Raso de seda, colores lisos	5.00	3.75
Bember de seda, floreado	8.00	5.00
Raso seda labrado	6.00	3.50
Alpaca de seda	10.00	7.50

Seda fría, estampada	7.00	5.00
Seda fría, lisa 45 pulgadas	7.00	4.50
Tafetán de seda, todo color	7.00	4.90
Aliento de novia 45 pulgadas	8.00	5.90
Malín de sèda 4 anchos Nylon	10.00	6.50
ALPAQUITA de SEDA 45 pulgadas	9.00	6.75
IMITACION ENCAJE DE SEDA	7.00	4.50
Tafetán Moire de seda	9.00	6.00
Groo de seda, 30 colores	9.00	6.90
Tela corrugada, todo color	12.00	8.00
Crespón de seda 100 denier	11.00	8.00
Falla fina, 40 colores	14.00	9.00
Raso fino estampado 45 pulgadas	9.00	5.90
Nylon estampado 45 pulgadas	8.00	5.00
Foular americano	2.50	1.50
Crepé	8.00	5.00
Cobijas inglesas pura lana	60.00	40.00
Fajas elásticas finas	25.00	15.00
Fajas elásticas finas	30.00	20.00
Fajas elásticas finas	40.00	25.00
Medias NYLON 51-15 denier	6.00	3.90
Medias NYLON 51-15 denier FINAS	8.00	5.00
Medias NYLON Talón Café 60-15	10.00	6.00
BLOOMERS DE SEDA	7.00	3.90
Sombrillas de pura seda	24.00	16.50
Sombrillas de pura seda	28.00	19.90
Carteras Plásticas	9.00	5.50
Carteras Plásticas	14.00	9.50
Carteras Plásticas	18.00	10.50
Lanas escocesas 54 pulgadas	18.00	13.00
Paños Cannon	5.00	2.50
Manta Peperell, 10 cuartas	8.00	5.50
Lienzo en colores, 7 cuartas	7.00	5.00
LIENZO PEPERELL, 10 CUARTAS	9.00	6.50
Vestidos de baño	75.00	40.00
Camisas Paramount	25.00	15.00
CAMISETAS OTIS	5.00	3.50
PAÑUELOS PYRAMIDE	3.00	2.25
CORTE GABARDINA p. pantalón	22.00	16.50
TELA PLASTICA	5.00	2.50
SOMBRILLAS	30.00	21.90
TELA PLASTICA	5.00	2.50
SUETERS DE LANA americanas	25.00	18.00

TELA INGLESA DE LANA, PARA ABRIGOS, EN TREINTA COLORES A ₡ 19.00

FRENTE CENTRO DE SPORT

TIENDA BARZUNA

CLAUDIO BARZUNA
AVENIDA CENTRAL

Se aceptan giros de Gobierno

$ 20.000.000 destinará el Perú en carreteras

Es una información recibida en fuentes del Banco Central de Costa Rica

Las siguientes noticias internacionales han sio adquiridas en fuentes del Banco Central de Costa Rica:

AMERICA LATINA

Perú.—La Cámara de Diputados aprobó y envió al Senado una ley que da poderes al Ejecutivo para contratar un empréstito de 20 millones de dólares [illegible] del programa nacional de carreteras. El préstamo puede contratarse dentro o fuera del país y tendrá un plazo máximo de 15 años, al 5 por ciento de interés, con garantía de los impuestos sobre la gasolina.

Brasil.—El Gobierno decidió vender a firmas locales todo el algodón que ha almacenado el Banco del Brasil, medida que se debe al fracaso de los acuerdos comerciales [illegible] colocar la enorme producción de ese artículo. Las ventas tendrán un plazo de cinco años y un interés del 3 por ciento anual.

El Presidente del Comité Asesor del Banco Hulero señaló en la Cámara de Comercio de que hay pocos hombres trabajando actualmente en las plantaciones de hule mientras que la actividad en las industrias y carreteras del país está aumentando, lo que bien puede conducir a una nueva crisis en la producción de hule para 1954.

En los círculos comerciales existe una opinión muy favorable de la nueva ley de cambios, que muchos observadores creen significa una gran ayuda en la solución de las dificultades cambiarias del país. La cuestión del tipo libre de cambio es la interrogación principal que se plantea, pero se espera que la nueva reglamentación facilitará el comercio tanto de importación como de exportación, y estimulará el influjo de capital extranjero. Es conveniente señalar que la nueva ley aleja la administración cambiaria del control gubernamental.

¡NI LO PIENSE!
SELECTA es mejor!

Este documento es propiedad de la Biblioteca Nacional "Miguel Obregón Lizano" del Sistema Nacional de Bibliotecas del Ministerio de Cultura y Juventud, Costa Rica.

PAGINA EDITORIAL

DON JOSE FIGUERES Y SU POLITICA INTERNACIONAL

Por Edwin Chacón Madrigal

Un reciente informe de The Chase National Bank estima las inversiones privadas de los Estados Unidos en América Latina en seis mil millones de dólares. Dos sistemas revisten: Inversiones de cartera, o sea la compra de valores emitidos por los gobiernos o las empresas en nuestros países; e Inversiones privadas directas en plantas industriales, filiales o compañías subsidiarias. Las ganancias sumaron 480 millones de dólares en 1950. Sin embargo, en algunas inversiones específicas, el capital norteamericano logró rendimientos mayores.

Lo que conviene analizar es si tales inversiones son justas y si realmente han beneficiado a las repúblicas allende del río Grande. Un estudio de las Naciones Unidas sostuvo que las necesidades de capital en América Latina ascienden a 980 millones para la agricultura y a 1.580 millones de dólares —respectivamente—, para la industria. Este total —afirman los expertos de la Organización—, deberá elevar en un 2% el ingreso per-cápita anual de cada habitante latinoamericano. Dicho estudio calcula también los ahorros domésticos en 1.990 millones al año y deja una brecha de 550 millones de dólares para ser llenada por el capital extranjero.

Las inversiones del capital norteamericano se hallan concentradas, ya sobre una industria o bien sobre una área determinada; en otras palabras, que no favorecen a todos los países latinos por igual. La industria petrolera venezolana recibió el año pasado un auxilio de 600 millones y el Brasil 180 millones de dólares para la exportación industrial del café.

Estos aspectos fueron discutidos en la Tercera Conferencia de Expertos de Bancos Centrales del Continente Americano que se verificó del 25 de febrero al 7 de marzo de 1952 en La Habana y en la cual se analizaron también asuntos sobre el Desarrollo Económico y Política Monetaria; Balanza de Pagos y Política de Cambios y Estadísticas Monetarias y Bancarias.

Nuestros países son poco desarrollados y necesitan forzosamente de la inversión privada norteamericana que se realiza sin condiciones y sin la meditación de la justicia o de la injusticia por parte de éstos. Es un fenómeno real, positivo, que merece meditarlo un poco. Los productos agrícolas— base de nuestra situación económica— son elaborados a un costo superior para ser vendidos a un precio inferior. La lucha de don José Figueres en los Estados Unidos tiende a la estabilidad de precios justos para nuestros productos. Así lo sostuvo en las Conferencias de Stanford a las cuales asistieron altos funcionarios del Gobierno norteamericano y en donde tuvo la oportunidad también de hacer un desarrollo de su famosa política económica delas dos propiedades: la privada o industrial y la autónoma o estatal. Sin embargo— no sé por qué motivo—, los Estados Unidos están propiciando una política arancelaria proteccionista. Y ese temor es tanto mayor, porque en abril del año pasado el Congreso Norteamericano presentó ante el Senado una enmienda a la Ley de Producción para la Defensa en la que el Senador Horner E. Capehar propuso la restricción en un 50% sobre la base del volumen de importación del conflicto coreano de los artículos que compiten con los nacionales.

Expertos en la materia han comentado que la enmienda Capehart no sólo perjudicaría a los exportadores extranjeros que comercian con los Estados Unidos, sino que también afectaría a los exportadores norteamericanos. Ante la imposibilidad de vender en los Estados Unidos sus artículos, los países exportadores tendrían que restringir sus compras, lo que redundaría en perjuicio de los industriales y consumidores norteamericanos que la Ley quiere proteger. Dice el técnico mexicano Valdez García que estaLey es tan rigurosa como la Ley Arancelaria Smoot-Hawley. Estima que la situación de los Estados Unidos es muy distinta. No están sufriendo ninguna escasez de divisas extranjeras; sus reservas son fabulosas y la estructura económica del país— gracias a su política de rearme—, es momentáneamente firme. No existe en consecuencia una razón que justifique la nueva enmienda Capehart, "que de aprovecharse vendría a colocar al mundo ante la amenaza de otra crisis".

Las relaciones económicas entre los Estados Unidos y las naciones de habla hispana obedecen a muchos factores que se pueden reducir a dos: Necesitamos vender y comprar a los Estados Unidos para poder subsistir. No hay más que estos dos caminos. Alrededor de éstos, se ha entretegido una filosofía de comprensión y justicia por parte de los economistas latinomericanos a fin de que las relaciones mercantiles sean benignas y favorezcan el desenvolvimiento de nuestros países.

Hay dos clases fundamentales de inversiones norteamericanas en América Latina: Las particulares y los empréstitos oficiales. Las primeras tienen un afán de lucro; las segundas, de desarrollo económico. Son las inversiones particulares las que deben humanizarse y no los empréstitos oficiales, pero tal objetivo no será posible de conseguir sin una política comprensiva internacional.

El desequilibrio de los precios de exportación con los de importación es la ruina económica de América Latina. Cuando don José Figueres habló en los Estados Unidos de nuestro "peón", los norteamericanos creyeron que se trataba de un esclavo. No lo conocían porque esta palabra ni siquiera tiene traducción inglesa. Lo que le cuesta a un "peón" producir un quintal de café es casi ignorado en los Estados Unidos y por eso se ha cometido una que otra injusticia. Para mí, el problema reside en la ignorancia norteamericana sobre la necesidad de que se paguen bien nuestros productos, lo cual no significa mala fe, sino el resultado lógico de la falta de una divulgación sana de nuestros problemas en los propios Estados Unidos.

Foster Dulles, el nuevo Secretario de Estado ha revelado en su país la existencia de un fuerte sentimiento anti-norteamericano en América Latina y que fundamenta en el comunismo como política totalitaria en contra de los intereses de los Estados Unidos. Estimo sobre el particular, que si nuestros problemas salúbricos, educacionales y económicos fuesen solucionados por la gran nación del Norte, poniendo a trabajar a nuestros pueblos, —no habría comunismo,— porque éste nace de la ignorancia o del simple odio de clases y mientras tal doctrina exista, no será posible una sola América como lo pretenden demostrar los movimientos filosóficos del momento.

La sociedad contemporánea vive en un colectivismo de capital y en un colectivismo concentrado. "Los que tienen" apoyan al colectivismo privado; y "los que no tienen" al colectivismo de Estado. John Dewey propulsor de esta corriente, sostiene que la actividad política debe igualar condiciones, apoyando a los grupos no privilegiados mediante cooperativas para impedir el socialismo de Estado.

Portador como soy de una profunda convicción democrática, me ha gustado cómo don José Figueres dice que "para que desaparezca el anti-imperialismo deben borrarse hasta los últimos vestigios del imperialismo", y la manera como después define su posición frente a los Estados Unidos con estas palabras: "Mi posición frente a los Estados Unidos es, pues, la colaboración sincera, dentro del ámbito de la justicia".

La América Latina y la América sajona tienden a unirse en una sola gran cultura y por eso yo sigo creyendo que por encima de todas las barreras tenemos que levantar una América Latina superior y distinta, una vez abolidos el caudillaje y el analfabetismo que son las causas de nuestros problemas políticos. No debemos culpar de nuestro actual estado económico a los elementos históricos que dieron origen a nuestros países sin vivir el siglo presente y sin llevar su técnica a la solución de nuestros problemas.

La tarea es inmensa y acaso habrá uno que otro latinoamericano que la comprenda y piense que la injusticia económica no es más que el producto de la falta de instrucción pública y de cultura frente a una América sajona que dispone de los elementos culturales y naturales al servicio de sus dinámicas actividades. Nosotros, antes de maldecir, debemos aprender y antes de culpar debemos trabajar. La labor es enorme, pero todo se puede solucionar haciendo que las dos Américas se unan material y espiritualmente como naciones portadoras de un similar destino democrático.

Los LECTORES OPINAN

A "JUAN TICO"

[redacted]

San José, 17 de enero de 1953.

Señor
Director de la REPUBLICA.
S. D.

Estimado señor:

Mucho le agradeceré dar publicación a las siguientes líneas:

Indiscutiblemente, los mariachis y cachorros de mariachis deben sentirse demasiado insignificantes al conocer las ideas de un hombre superior. La carta que don José Figueres dirigiera al distinguido educador don Julio Castro, en la que enfoca con claridad asombrosa y con verdadero espíritu de demócrata diversos puntos de relación entre Estados Unidos de Norte América y la América Latina, a más de tenerlos orates, les ha causado profunda envidia por la forma en que ha sido comentada en una democracia como Uruguay.

Les ha molestado sobremanera que don José haya dicho que "no hay con quién discutir ninguna tesis" en Costa Rica, y el disgusto es, porque según ellos, don José se refirió al pueblo de Costa Rica en general. Con este motivo se publica en la Nación de hoy, un artículo firmado por el seudónimo (Juan Tico), en el que se hace patente ese malestar. Don José Figueres no ha querido referirse a todo el pueblo, Juan Tico. El sabe que hay una mayoría con quien discutir más de una tesis", y esa mayoría es casi todo el pueblo de Costa Rica que en una masa homogénea pertenece al Partido Liberación Nacional con quien nuestro Jefe "ha discutido más de una tesis". Es una mayoría culta y abundante de civismo que admira y aprueba las ideas y hechos de José Figueres paladín de la Democracia en América.

Con el pequeño grupo de mariachis y cachorros de mariachis es con los que 'no hay con quien discutir ninguna tesis". Los mariachis sólo ofenden y calumnian; no conocen los problemas del pueblo y carecen de toda idea de superación; son además serviles y temen defender al pueblo en el aspecto económico internacional.

Si no están de acuerdo con don José Figueres en que debe existir relación entre el jornal de un peón de Estados Unidos con uno de la América Latina; en los precios de nuestros productos y los de allá, etc., etc., por qué no explicar los motivos? Porque no hay con quién discutir ninguna tesis, simplemente.

Dice "Juan Tico" que don José Figueres quiere atacar a Estados Unidos por un lado, y por otro quiere hacerse aparecer como amigo. Esto no lo comprenden los mariachis; no pueden comprenderlo. Al amigo se le puede hablar con franqueza y hay derecho de defender los intereses de un pueblo o de muchos pueblos; esto le gusta a los Norteamericanos porque son demócratas. Por supuesto, el pequeño grupo a que usted pertenece nunca tendrá el valor de reclamar los derechos de un pueblo porque no conocen la Democracia; para ese grupo invisible, pedir justicia significa declarar enemistad. Mejor... bajar la cerviz.

[redacted]

Alfonso Saborío Valverde

Suscríbase a
LA REPUBLICA

EL GENERAL DON JUAN BAUTISTA QUIRÓS

1853-1953

Hoy hace un siglo nació el General don Juan Bautista Quirós, 18 de Enero de 1853. Su vida pertenece a la historia, porque fué activa, de servicio público indudable y de claro sentido patriótico aun en las etapas de actuación política que no lograron una opinión uniforme por las circunstancias inherentes a las mismas.

Hijo de la segunda mitad del siglo pasado, descendiente de una familia de militares que dieron a Costa Rica páginas gloriosas, heredó puntos de vista que imprimieron a su fuerte personalidad líneas de conducta y orientaciones un tanto separadas de las que fueron determinantes en los hombres de su generación.

Educado con holgura en medios europeos, fué sin embargo un costarricense que recibió de su ancestro nacional el orden y la disciplina internos que formaron su propia vocación, y que robusteció en ambientes adecuados a esas mismas condiciones.

Militar por tradición familiar, fué el viajero que en 1880 se sumó a los revolucionarios que trabajaban en las Antillas por la independencia de Cuba; el soldado de 1885 en la guerra centroamericana contra Barrios; y el Ministro de la Guerra que en 1894 dió a Antonio Maceo el apoyo oficial de Costa Rica en su empeño libertador, y que en 1898 se puso al frente de su propio ejército, entonces existente y equipado, en la emergencia de ese año con la vecina Nicaragua.

Hacendista preparado en instituciones educativas y en oficinas comerciales de Inglaterra fué el Ministro de Hacienda y Comercio que en 1896 firmó el Contrato Quirós - Coronado con el Banco de Costa Rica, y que en 1898 y años subsiguientes dió la batalla del Patrón de Oro con la fijación del tipo de cambio, la moneda divisionaria y la legislación bancaria; el Presidente del Banco Internacional de 1917, y el mismo de la Directiva del Banco de Costa Rica que lo vió morir en 1934.

Hombre de Estado, llegó a la Presidencia de la República en 1919 en medio de una situación política de suma gravedad, pudo salvar gracias a sus dinamismo de esclarecido ciudadano y patriotismo que aun sus mismos adversarios le reconocieron.

Explorador del mundo, vi estudió, buscó las corrientes de otros países que lo tuvieron de tanto del progreso, sin olvidar jamás que el suyo estaba más que ninguno, y por eso, cuando no fué precisamente político, la política llamó a sus puertas y le brindó en diversas ocasiones las alturas y los deberes que él aceptó con igual serenidad.

Así vivió este agricultor que nació hace un siglo, y que murió el 7 de diciembre de 1934, después de 81 años de una fecunda y laboriosa existencia, de los cuales les dedicó los mejores a servir en Costa Rica.

INFORMACIONES DEL MERCADO CAFETALERO

Tomados del Boletín Semanal de la FEDECAMI

Enero 5:—

La huelga de pesadores no ha influenciado el mercado de café. Hay regular demanda de cafés crudos y por consiguiente los precios están firmes. Santos 4s. se venden a 51.35 cts. fob. y cafés colombianos a 56¾ y 57 cts. spot. Se negociaron 18 lotes del contrario S cerrando el día con baja de 2 a 9 puntos.

Enero 6:—

El mercado estuvo más firme. En la Bolsa de New York se vendieron 41 lotes del contrato "S" cerrando el día con alza de 12 a 15 puntos. Santos 4s se cotizan entre 51.40 y 51.70 cts. fob. Pronto embarque y cafés colombianos a 56½ y 56¾ cts. spot. Se dice que hubieron regulares transacciones a este precio.

Enero 7:—

Se vendieron solamente 30 lotes del contrato "S" para cerrar el día con alza de 1 punto para posición de Marzo y 5 puntos para posiciones de septiembre y octubre. Santos 4s. se cotizan entre 51.40 y 51.75 cts. Cafés colombianos a 56-7/8 cts. spot y a $83.25 el saco Fob.

Enero 8:—

La demanda de cafés físicos fué pequeña, las opciones se mantienen firmes. En el contrato "S" de la Bolsa de Café New York se vendieron 84 lotes, para cerrar el día con alzas en las cotizaciones hasta de 15 puntos. El alza se registró en las posiciones más lejanas, debido a compras por cuenta de Brasil. Para cafés colombianos spot se piden 56½ cts., aunque se efectuaron pequeñas ventas a 56 cts. y por Santos 4s a 5... cts. pronto embarque fob.

Nuevo Embajador Norteamericano en Francia

NUEVA YORK, 17. INS.— Presidente Electo Eisenhower designó hoy a C. Douglas Dillon como nuevo Embajador de los Estados Unidos en Francia.

El veterano de la segunda guerra mundial, habiendo prestado servicio en el suroeste del Pacífico con el brazo aéreo de la séptima flota.

Su nombramiento se hizo por recomendación del Secretario de Estado designado John Foster Dulles.

Embajador turco llega a Pusán

PUSAN 18 (INS).—El Gral. Izzet Aksalur, embajador de Turquía en el Japón, llegó hoy a Pusán tras una visita de inspección a la Brigada militar turca destacada a las fuerzas de las Naciones Unidas en Corea.

Este documento es propiedad de la Biblioteca Nacional "Miguel Obregón Lizano" del Sistema Nacional de Bibliotecas del Ministerio de Cultura y Juventud, Costa Rica.

CREYO QUE LA SEÑORA ALICIA DE ORTEGA TRATABA DE AHORCAR A SU HIJO Y DISPARO SOBRE ELLA

El lamentable hecho de sangre ocurrió ayer en Cinco Esquinas, después de las cinco de la tarde, conmoviendo al pacífico vecindario que acudió al escuchar la detonación.

La señora fué trasladada al Hospital San Juan de Dios poco después de acudir la autoridad competente, pero infortunadamente no sobrevivió al disparo necesariamente fatal que le penetró por el lado izquierdo de la nariz.

El matador, José Menani Cordero, rindió anoche sus primeras declaraciones en la Primera Sección de Policía ante la autoridad judicial. Es hombre de bien, trabajador de una empresa de periódico.

En Cinco Esquinas ocurrió ayer un hecho de sangre que conmovió al vecindario y llenó de desolación y dolor a dos hogares.

Poco después de las cinco de la tarde alarmó a los vecinos una detonación de rifle que resultó ser de calibre veintidós, e inmediatamente se extendió la noticia de que la señora Alicia Salazar de Ortega, había sido la víctima del disparo. Después del primer momento de confusión fué llamada la autoridad competente y sin mayor pérdida de tiempo la señora de Ortega fué trasladada al Hospital San Juan de Dios. Pese a los esfuerzos que se hicieron por salvarle la vida en Cirugía Menor, falleció a poco de entrar al Hospital San Juan de Dios.

El matador se llama José Menani Cordero, vecino de la occisa, padre de familia, hombre de bien y trabajador de una empresa de periódico. Fué detenido en la Primera Sección de la Guardia Civil y anoche mismo rindió indagatoria ante la autoridad judicial y el Comandante de esa Sección.

A grandes rasgos, conforme fueron transmitidos a la redacción de este periódico, por teléfono, trasladamos a los lectores los pocos datos suministados por el Oficial de Guardia.

Viejas rencillas, de más de dos años según parece, existían entre la muerta y el matador, por cuestiones de vecindad y de familia, especialmente por disgustos de chiquillos entre los hijos de uno y otra. La causa inmediata del crimen en que se precipitó ayer Menani fué el grito que escuchó de que la señora de Ortega estaba ahorcando a su hijo de diez años de edad. Menani estaba recostado y leía un periódico. Sin pensarlo mucho, ni siquiera recapacitar sobre la locura que iba a cometer, echó mano de un rifle y saltó a la calle, en la que pudo comprobar que efectivamente la señora de Ortega tenía a su hijo agarrado por el cuello. Ver ese cuadro, apuntar y disparar fué una sola cosa. La bala le penetró por el lado izquierdo de la nariz con el resultado fatal que se produjo poco después, haciendo inútil toda intervención médica.

De la instrucción sumaria iniciada anoche mismo, se desprende, según la versión del Oficial de Guardia que proporcionó los datos para esta reseña, que entre la familia de Menani y la de Ortega se presentaron frecuentemente altercados que explican el trágico suceso de ayer.

LA PROHIBICION DE EMBARQUES DE PRODUCTOS ESTRATEGICOS ESTA PRESIONANDO AGUDAMENTE EL ESFUERZO BELICO RUSO

(Por John Booth).—WASHINGTON 17 (INS).—El Director de la administración de Seguridad Mutua W. Averell Harriman, afirmó hoy que la prohibición impuesta por los Estados Unides sobre los embarques de productos estratéticos está presionando agudamente el esfuerzo bélico soviético a despecho del chantage económico que, según él, ha desarrollado el Kremlin. El jefe saliente del programa asistencial norteamericano comunicó al Congreso en su informe que gran parte de las medidas que se han puesto en práctica para conjurar la corriente de materiales vitales a los países de la órbita de influencia de Moscú, "debe ser considerada como información de seguridad clasificada"— esto es, altamente confidencial.

El informe se refiere específicamente al funcionamiento de la titulada ley de batalla durante los últimos seis meses de 1952. Esta legislación estipula la supresión de ayuda norteamericana a aquellos países que mantienen relaciones comerciales con las Naciones dominadas por los comunistas.

CAMPAÑA EN MEXICO A FIN DE SOLUCIONAR EL ANALFABETISMO

CIUDAD DE MEXICO 17 (INS—Con todo empeño están trabajando las autoridades de la Secretaría de Educación Pública de México, a fin de solucionar el problema de la falta de escuelas y poner coto al analfabetismo en el país.

Para tal fin, los funcionarios de educación han girado instrucciones a todos los maestros y directores de escuelas a fin de que brinden las mayores facilidades posibles a los alumnos, para su inscripción para el próximo año lectivo. En reciente charla con los periodistas, el Secretario de educación, Licenciado José Angel Cisneros manifestó que no se contaba aún con un presupuesto adecuado para hacer frente a las necesidades educativas del país, q' cada vez son más grandes, señalando que la mejor forma de solucionar el problema es hacer que cada ciudadano se convierta en un educador y convirtiendo así todo el territorio en una inmensa escuela.

Churchill pasa sus vacaciones en Jamaica

KINGSTON, JAMAICA 17 (INS).—El Primer Ministro Winston Churchill interrumpió hoy la quietud de sus vacaciones jamaiquinas para desfilar por las calles de Kingston, saludar a los funcionarios y recibir la llave de la ciudad.

Acompañado de su esposa, el Primer Ministro presidió el desfile en un automóvil descubierto a pesar de algunas lloviznas mientras miles de personas le aclamaban desde las aceras, balcones y ventanas.

Más tarde el estadista británico inspeccionó una guardia de honor compuesta por fuerzas nativas y visitó el edificio de la legislatura dónde saludó a diversos representantes del gobierno.

Luis A. Monge contra la persecución racial

CIUDAD DE MEXICO, 17 (INS) — Luis Alberto Monge, Secretario General de la Organización Regional Interamericana de Trabajadores ha declarado q' ese organismo "repudia enérgicamente la persecución racial que se ha iniciado en Rusia en perjuicio de los judíos", por considerarla como un nuevo atentado a "los derechos humanos de la demoracia".

¡NI LO PIENSE!
SELECTA es mejor!

NO MAS PROBLEMAS DE CAMINOS EN LAS FINCAS

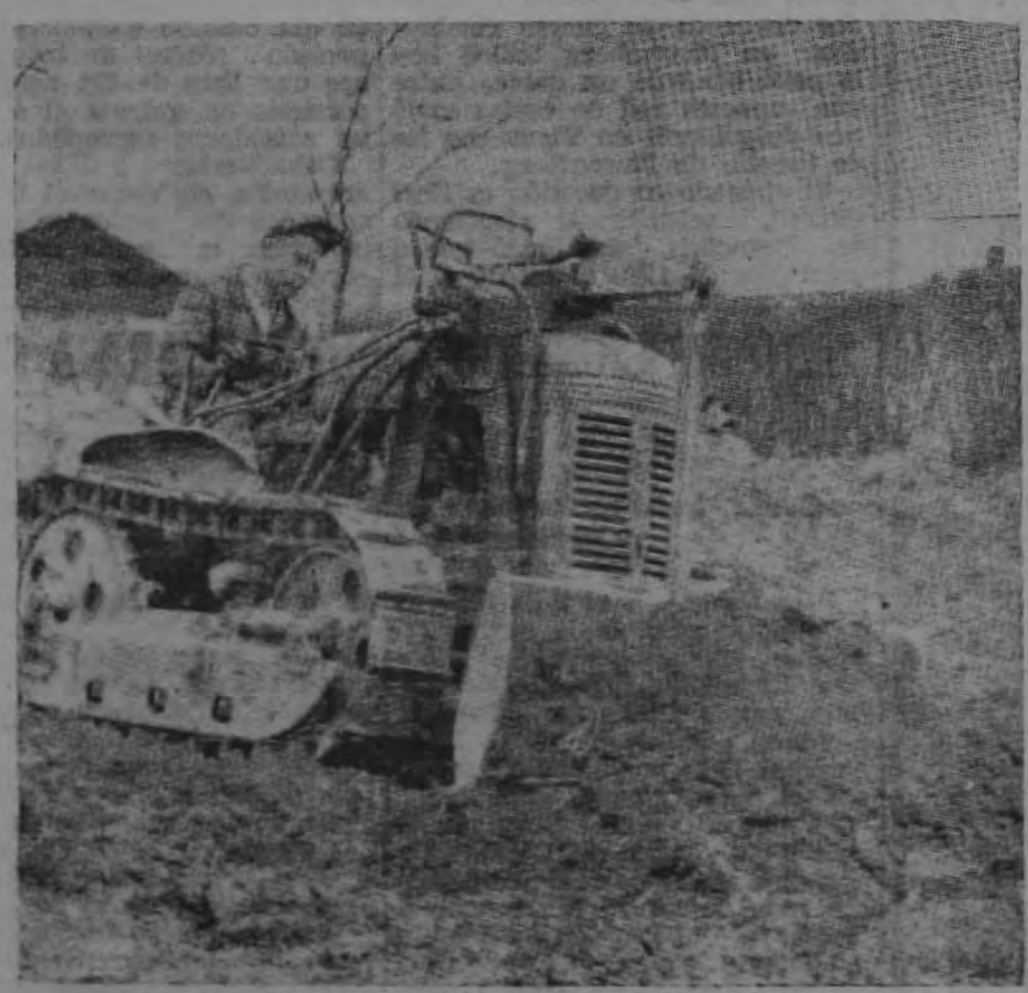

Todos los caminos dentro y fuera de su finca, los puede Ud. realizar con este pequeño tractor de oruga ''OLIVER'' equipado con pala hidráulica.

Ya muchos agricultores de todo el país han transformado sus fincas abandonadas en haciendas modernizadas, accesibles y productivas, gracias a este **Excelente Equipo Agrícola e Industrial.**

Convénzase personalmente viendo estos ''OLIVER'' de pala trabajar en las propias haciendas. Nosotros le daremos detalles.

LOS NUEVOS EQUIPOS "OLIVER" están actualmente en exhibición en

DEPARTAMENTO MAQUINARIA AGRICOLA
GONZALO CALDERON E.

Este documento es propiedad de la Biblioteca Nacional "Miguel Obregón Lizano" del Sistema Nacional de Bibliotecas del Ministerio de Cultura y Juventud, Costa Rica.

Viernes 9

Fué firmado el Tratado de Amistad Perpetua con España.

Sábado 10

El Salvador condena la Federación de Dependencias Británicas del Caribe.

Domingo 11

En ambiente de gran expectativa se realizó el partido Preselección-Racing.

Lunes 12

Más agresividad en Europa y Mediano Oriente sugirió Acheson a Churchill.

Martes 13

El General Rafael Leonidas Trujillo se dispone a incorporarse a la ONU.

Miércoles 14

Se reunió el Consejo de Gobierno para considerar reclamos del antifiguerismo.

Jueves 15

Encabezada por el Prof. Azofeifa viajó a los Estados Unidos un grupo de educadores.

Es un idilio histórico que se remonta a la llegada de Colón a Cariay.

También con John Bull tiene vigencia la frase de Monroe: América para los americanos"

Fué bautizado ese día la sombra del gran puntero Boyé: le pusieron Williams.

Parece que, esta vez, don Winston fué por lana y salió trasquilado.

¡Lástima del refuerzo "democrático" que le llega a las Naciones Unidas!

Pero no hay cuidado: la democracia costarricense está a prueba de la mala sombra.

No acudieron a despedirlo los Profesores Aguilar, Obregón y Pacheco.

Whásington se prepara para la inauguración del Gobierno de Eisenhower

—Por Bob Considine—

WASHINGTON, 17. (INS).—La engalanada capital del mundo libre comenzó a hervir bajo el impacto de las gigantescas multitudes que llegan para presenciar la trascendental inauguración del General Dwight D. Eisenhower, el primer republicano que toma con éxito la Casa Blanca desde el año 1928.

Al anochecer no parecía posible que hubiera más cabida a los visitantes presidentes en los hoteles, cantinas y clubes de la ciudad.

A la vez miles de republicanos, por tanto tiempo en silencio, "aceitan" sus gargantas en la anticipación de una estruendosa bienvenida para el Comandante Supremo de 62 años de edad que les "condujo a salvo a través de la selva".

El resultado será una elevación de tres días al costo de 750 mil dólares que enriquecerá con cantidades mucho mayores a los hombres de negocios de Washington.

La celebración comenzará el domingo en las iglesias y sinagogas continuando con actos en las Embajadas de Estados, recepciones en los grandes hoteles y recitales en las salas de conciertos.

Mientras, el Presidente Electo y su gigantesco séquito vendrán de camino por tren desde Nueva York.

El lunes se acelera el ritmo de la celebración culminando por la noche con la presentación de un colosal espectáculo de variedades participando una gran constelación de estrellas de todos los medios de entretenimiento de la nación.

Al mediodía del gran día, que es el martes, tendrá lugar la ceremonia del solemne juramento en el Capitolio. Seguidamente Eisenhower hará su primer pronunciamiento oficial como Presidente siguiendo un extraordinario desfile militar en tierra y aire, después fiestas, bailes inaugurales y francachelas en todos los confines de la urbe capitalina.

¡NI LO PIENSE!
SELECTA es mejor!

Egipto se aproxima al establecimiento de un gobierno autócrata

—Por Charles Smith—

LONDRES, 17. INS.—Egipto se aproximó más hoy el establecimiento de un gobierno autócrata que afectará las relaciones con las potencias obscureciendo las esperanzas de un arreglo al problema del Mediano Oriente.

Sin embargo, fué favorable la primera reacción entre los diplomáticos en El Cairo ante el anuncio de que el General Mohammed Naguib había frustrado un complot para derrocarle.

El anuncio decía que 25 oficiales del ejército habían sido arrestados, circulando noticias al mismo tiempo de que también fueron encarcelados políticos nacionalistas del ala derecha.

Simultáneamente el Ministro de guía nacional Euja Galal informó por la radio que el gobierno no se propone disolver todos los partidos políticos e incautarse de sus fondos.

Entre los que fueron arrestados, según información extraoficial, están Fuad Serag Eldin, ex-Ministro del Interior y Secretario General del poderoso partido Wafd, y también el Príncipe Abdas Halin, primo del Rey Farouk.

Los observadores occidentales creen qué los arrestos que han tenido lugar en El Cairo y la disolución de los partidos políticos podrían constituir una acción de Naguib encaminada contra su propia inclinación hacia la derecha en meses recientes. Eldin Valim y otros nacionalistas fueron arrestados en setiembre último cuando Naguib parecía determinado a librarse de la influencia Wadfista en Egipto.

Denunciada infiltración comunista en personal de investigación de Nuremberg

FRANCFORT 17 (INS) — Un abogado norteamericano antiguamente asociado con los procesos por crímenes de guerra celebrados en Nuremberg indicó hoy la posibilidad de un enlace entre una supuesta red de espías soviética descubierta en Viena con los de fiscalía de Nuremberg.

El abogado en cuestión es Earl Carroll, actualmente ejerciendo en Francfort, manifestó que a principios de 1948 él señaló q' el personal norteamericano en Nuremberg está infiltrado por comunistas. Informó además que en esa ocasión suministró al negociado federal de investigaciones una lista de 124 nombres de personas en quienes él sospechaba conexiones comunistas.

Otto Verber y Kurt Ponger, arrestados en Viena el miércoles acusados de espionaje, trabajaban para la fiscalía norteamericana en Nuremberg.

ALTO FUNCIONARIO SCOUT LLEGARA A COSTA RICA

Se trata del Mayor General Daniel C. Spry, del Ejército Canadiense, Subdirector para Ibero-América de la Oficina Internacional de los Boy Scouts.

Para los días 7 al 9 de febrero próximo se anuncia la llegada al país del Mayor General del Ejército Canadiense, Mr. Daniel C. Spry, que actualmente ocupa la función de Subdirector para Ibero América del movimiento scout, con sede en Canadá.

El mayor general Spry, es el más joven general del Ejército Canadiense y tiene una brillantísima hoja de servicios, llegando a ocupar la alta posición de Subjefe del Estado Mayor del Ejército Canadiense, cargo que dimitió para dedicarse por entero al movimiento scout.

Nació en Winnipeg (Canadá) el día 4 de frebrero de 1914; sus estudios universitarios los hizo en la Universidad de Dulhousie, donde fué editor del periódico estudiantil "La Gaceta de Dalhousie".

Durante sus estudios ingresó en el Ejército de Reserva, actuando en los fusileros de la Princesa Luisa, en Halifax; más tarde subteniente del Real Regimiento Canadiense (Ontario), hace curso especial en el Real Colegio Militar de Kingston y pasa a servir al ejército en Londres. Continúa en los fusileros alcanzando los diversos grados militares hasta que en 1939 se incorporó al ejército expedicionario en Europa interviniendo en diversas operaciones como la toma de Sicilia, toma de la ciudad de Roma; ya en esta oportunidad había alcanzado el grado de General y fué encargado del mando de la 9ª División del ejército canadiense y más tarde como mayor general de la reorganización de las fuerzas en Europa. Es el Mayor General más joven de la Comunidad Británica, habiendo ingresado en el generalato a los 31 años de edad.

En su vida scout también ha ido alcanzando los diversos ascensos: lobato en 1923; boy scout en 1925 (segunda clase), primera clase en 1927; caballero scout, guía de patrulla, cordón de oro con 189 especialidades; en 1930 pasa a la rama veterana (rover scout) como scudero y rover; jefe de clan; scout marino; director de mana del grupo 9 de Halifax.

Esta es la brillante historia del Mayor Spry que será huésped de los scouts costarricenses durante los días 7 al 9 de febrero.

5 Razones Convincentes

Potencia
Prestigio
Claridad
Experiencia
Mayor Auditorio

Anúnciese por...

RADIO CRYSTAL

Tel. 5607 690 Kc. Ap. 341

Programas Musicales para Todos los Gustos

Unica Discoteca de Artistas nacionales

EN DEPORTES LA PRIMERA

Este documento es propiedad de la Biblioteca Nacional "Miguel Obregón Lizano" del Sistema Nacional de Bibliotecas del Ministerio de Cultura y Juventud, Costa Rica.

LA GLORIA

LA TIENDA de MODA

Avisa a sus estimables clientes y amigos que

DESDE MAÑANA LUNES 19 del PRESENTE MES,

y mientras se construye su moderno edificio, se trasladará a la tienda

"El Encanto"

quien con toda gentileza le ha cedido su espacioso local, y asimismo al

"Bazar del Mercado"

(Antigua Tienda Chepe Esquivel)

EN AMBOS LOCALES ATENDEREMOS NO SOLO LA VENTA DE NUESTRAS MERCADERIAS, SINO TAMBIEN TODO LO RELACIONADO CON EL DEPARTAMENTO DE CREDITOS.

"La Gloria" obsequió dos lotes

QUE SE RIFARON CON LOS CHANCES del 4 de ENERO 1953

1er. PREMIO

favorecida con el número 692-17 la

Sra. Mª Julia Vargas de Flores

UN LOTE EN SAN FRANCISCO de DOS RIOS

2do. PREMIO

favorecido el número 400-43

que aún no ha sido retirado.

Rogamos a nuestros clientes revisar bien sus acciones

Santiago Crespo e Hijos Ltda.

Este documento es propiedad de la Biblioteca Nacional "Miguel Obregón Lizano" del Sistema Nacional de Bibliotecas del Ministerio de Cultura y Juventud, Costa Rica.

PRIMERA PUBLICACION DE LA JUNTA ADMINISTRATIVA DEL HOSPICIO DE HUERFANOS DE CARTAGO SOBRE EL RETIRO DE LOS SALESIANOS

La Junta Administrativa del Hospicio de Huérfanos de Cartago, deliberadamente se había abstenido por completo de participar por la prensa, contestando o aclarando las manifestaciones que en uno u otro sentido, han venido externando, por medio de los periódicos, distinguidos ciudadanos con relación al retiro de la Congregación Salesiana de la regencia del Hospicio. Ese silencio obedeció a una sencilla razón: quiso la Junta, hasta el último momento, agotar todas las gestiones posibles para conseguir que la congregación se mantuviera al frente de la Institución, y no entorpecer con publicaciones que muy bien podrían tergiversarse, las negociaciones tendientes a lograr ese fin y el de q' los salesianos no abandonaran su labor de tantos años que los cartagineses reconocemos fructífera y la agradaceremos eternamente. Por ese motivo la Junta se limitó, únicamente, a publicar un folleto mimeografiado con tiraje limitadísimo, conteniendo sólo documentos relativos a esa gestión, sin comentario alguno.

Todavía para la sesión del pasado jueves 15 de Enero, la Junta tenía redactado un proyecto de contestación a la propuesta última de la Congregación, ofreciéndoles siempre, y en un sentido amplio, la administración del Hospicio. Era el último recurso agotable de que disponía. Pero en esa misma sesión el Presidente de la Junta puso en conocimiento de los demás miembros, una comunicaión que le hizo llegar, por medio del Rev. Padre Morera, el **Consejo de la Inspectoría Salesiana de El Salvador,** retirando la propuesta pendiente de resolución y anunciando el definitivo retiro de la Congregación para el 31 de Enero actual.

Vista pues esta última actitud de los Salesianos, que al parecer responde a una determinación irrevocable, la Junta considera este penoso asunto definitivamente terminado. En consecuencia, ya no se justifica el silencio mantenido por la Junta al respecto y con relación a las dudas planteadas por muchos cartagineses en forma pública. Por tanto procederemos a aclarar, una a una, todas las cuestiones que se han planteado o que se susciten en lo futuro sobre ese particular, obedeciendo así a la comisión que en la sesión que hemos citado, nos hizo la Junta.

Al efecto, nos valemos de la oportunidad que por una afortunada coincidencia, nos brinda una columna periodística titulada, "Inquietudes Cartaginesas", publicada en LA REPUBLICA de ese mismo jueves 15 del mes presente y suscrita por nuestro buen amigo don José Rafael Cordero C. A. él, como a todos los que han venido participando en esta exposición de ideas y sentimientos, les agradecemos sus intervenciones, en uno u otro sentido, porque revelan que todos —tirios y troyanos— quisimos hasta el último momento un acertado remate de este asunto, tratando de lograr la permanencia de los Salesianos en Cartago: no fué posible por razones e intereses de la Congregación, y vallas infranqueables por parte del Hospicio, y de allí que el término de esta situación no haya sido como todos pretendimos. Don José Rafael Cordero ha creído que este asunto podría tener muy fácil solución; tan fácil que con la simple distribución de hojas sueltas como lo ha hecho personalmente él, en horas de la noche, en Cartago podría arreglarse definitivamente. Pero ello, aunque significa un inocente y plausible gesto que le reconocemos, es un grave error de nuestro estimado amigo Cordero.

Y vamos de lleno al asunto. Nos referimos pues a la citada columna periodística titulada, "Un Telegrama Privado", mensaje en el que un miembro de esta Junta pedía al articulista, hacer públicas comprobaciones, y que lógicamente fué enviado para que se publicara, aunque el señor Cordero lo vino a comprender así y a publicarlo, seis días después de haberlo recibido.

Antes que todo debemos decir que muy mal hace nuestro estimado amigo, en atacar a los integrantes de la Municipalidad de Cartago por haber acordado un voto de confianza a la Junta del Hospicio, decretado con vista del conocimiento cabal del asunto alcanzado por la Municipalidad Y hace mal porque a todos nos consta que los señores Munícipes son ciudadanos de reconocida honorabilidad y capacidad, y a nadie se le puede ocurrir pensar que ellos se hubieran sentido comprometidos a resolver en la forma que lo hicieron por haber estado presentes tres miembros de la Junta con el objeto de proporcionar cualquier explicación adicional. Además esa acta no quedaba definitivamente aprobada, sino en la sesión siguiente, sesión a la cual no asistió ningún miembro de la Junta.

Sustancialmente el artículo en cuestión, se contrae a los siguientes puntos:

1º—Que la Junta a aducido "leguleyadas" para negarse a donar la propiedad del Hospicio a los Salesianos, las que no se han aducido para donar a la Municipalidad un terreno a fin de construir la Escuela de El Molino, ni para hacer donación de unas parcelas a tres ex-empleados del Hospicio:

2º—Que se quitó a los Salesianos la Finca Purires, donada a ellos por don Manuel Trejos, que era la que procuraba el sostenimiento de la Congregación en Cartago: y

3º—Que no hay razones para haber arrendado otra finca productiva perteneciente al legado de El Hospicio.

Respecto al primer punto cabe manifestar:

a) Enfáticamente declaramos que la Junta no se ha negado a donar la propiedad referida a los Salesianos; por el contrario, extralimitándose en sus atribuciones aceptó la propuesta de donar el inmueble a la Congregación, sujeta a la condición esencial de acatar la voluntad de los fundadores del Hospicio ya que la propiedad está afectada por restricciones que constan en el Registro Público; existió la idea de que cabía ese contrato, siempre que se cumplieran las finalidades del Hospicio y desde luego siempre que se obtuviera la previa autorización del Poder Legislativo. Lo que sí es improcedente es la **donación incondicional**, pretendida por la Congregación y que es a lo que tendía la última propuesta Salesiana:

b) La Junta no ha donado propiedad alguna a la Municipalidad de Cartago. La Ley Nº 1467 de 7 de Julio de 1952, en lo pertinente expresa textualmente:

> "Facúltase a la Municipalidad de Cartago, y al Hospicio de Huérfanos de Cartago, para efectuar la **compra - venta** de una propiedad perteneciente a la segunda de esas instituciones, por el **precio** que fijen de común acuerdo peritos designados uno por cada parte"...

De conformidad con esa autorización expresa, el Hospicio vendió a la Municipalidad de Cartago la manzana de terreno requerida para construir la escuela de El Molino, de urgente necesidad en tan poblado sector, a razón de cinco colones vara cuadrada, precio fijado por peritos de la Tributación Directa y de esa Municipalidad. Esa propiedad vendida, formada por las fincas inscritas en el Registro Público Partido de Cartago, tomo 724, folio 544, Nº 22494; tomo 732, folio 128, Nº 22574; tomo 431, folio 313, Nº 15489; tomo 9, folio 406, No. 1267; y tomo 9, folio 524; No. 1296; y por otras sin inscribir, NO ESTA AFECTA EN EL REGISTRO A RESTRICCION DE NINGUNA CLASE que impida su libre disposición, COMO SI LO ESTA el inmueble donde se encuentra el edificio del Hospicio.

c) Es falso de toda falsedad que esta Junta haya donado pe-

—Pasa a la PAGINA 16—

---

17 de enero de 1953

Sr.
Director de
LA REPUBLICA

Estimado señor:

El Lic. Arturo Volio J., Presidente de la Junta del Hospicio de Huérfanos de Cartago, me encarga solicitarle espacio en el acreditado Diario, que Ud. dirige, para que se publiquen en la edición de mañana, de ser posible, las manifestaciones que la Junta hace, por medio de sus miembros autorizados y que remito adjunto, manifestaciones relacionadas con el retiro de la Congregación Salesiana de Cartago.

El Sr. Volio y el suscrito, en nombre de la Junta, se honran a su habitual gentileza al demandar el servicio solicitado.

De Ud., atto, s.s.

Mario Quesada Aguilar
Secretario de la Junta H.H.
Cartago

PINTURA KENYCAS
₡ 14.00 GALON
donde:
J. ALVAREZ & CIA. S. en C.

VERANO...
Tiempo para pintar su casa
Aproveche la oportunidad que le brinda
J. Alvarez & Cía. S. en C.
y pinte con
CENTRAL
a precios de liquidación más del
30% DE REBAJA AL CONTADO
SURTIDO EN COLORES
También ofrecemos
ACEITE DE LINAZA
(doble cocida), de inmejorable calidad, brochas, etc.

Este documento es propiedad de la Biblioteca Nacional "Miguel Obregón Lizano" del Sistema Nacional de Bibliotecas del Ministerio de Cultura y Juventud, Costa Rica.

AGRICULTORES EJEMPLARES

PEQUEÑA FINCA QUE PRODUCIA 40 SACOS HACE 3 AÑOS, PRODUJO ESTE AÑO 140

Es la finca de don Moisés Morera un agricultor modelo que fué el primero en trabajar la tierra bajo conservación en Barrio Mercedes de Atenas

La finca del señor Morera le costó 6 mil colones; el año pasado le ofrecieron 9 mil, pero no la vende en ese precio

El señor Morera está muy satisfecho y dice qque el que sabe trabajar la tierra; gana más y vive más contento

No hay en el cantón de Atenas un agricultor que no conozca al pequeño finquero don Moisés Morera. Se le conoce porque es un hombre que gusta de trabajar la tierra en forma casi científica, de tal manera que no hay en los alrededores nadie que pueda decir que una cosa está mal hecha o que debe hacerla de tal o cual modo.

El señor Morera pregunta, en cambio, a los ingenieros del Servicio de Extensión del Ministerio de Agricultura sobre sus problemas, y tanto para abonar como para hacer una nueva siembra o conservar sus tierras, recurre a la Agencia donde ha encontrado, desde hace varios años ayuda en forma de consejos y asistencia directa para mejorar sus cultivos.

Por eso; porque él viene trabajando desde hace tiempo como lo aconsejan los ingenieros agrónomos, es que a estas horas es uno de los agricultores que más saben de la tierra y que mejor provecho sacan de su trabajo.

Don Moisés Morera fué el primer agricultor de Atenas que trabajó en conservación; fué el primer agricultor que recibió auxilio de la Agencia apenas creada en esa ciudad; pues bien, pese a que fué el primero, y pese a que sabe mucho sobre agricultura, todavía va a la Agencia a preguntar a los ingenieros cuál abono es mejor para tal cultivo ,o cuál siembra debe hacer en determinadas épocas.

Es, en resumidas cuentas, lo que se llama un agricultor progresista; y nadie está más satisfecho que él mismo, pues desde hace tiempo está ganando mucho más de lo que ganaba antes.

LA FINCA DEL SR. MORERA

El señor Morera tiene en Barrio Mercedes, muy cerquita del centro de la población, una pequeña finca de 6 manzanas. Siembra maíz, arroz, maní, yuca y todo lo que se siembra allá.

Su pequeña finca se distingue porque a todo lo largo se ven las eras al contorno, las zanjas de desagüe y los cultivos en muy buen estado.

Dice el señor Morera que el año que compró su finca, cosechó en total 40 sacos de distintos productos. El año pasado, 3 años después, la cosecha llegó a 140 sacos, lo que quiere decir que ha aumentado la producción tres veces más que antes.

Pagó 6 mil colones por la finca; el mismo dueño, ahora le ha ofrecido 9 mil; pero no la vende ni por 9 mil ni por más. Ahora tiene sembrado frijo "Terciopelo", para volcarlo cuando sea tiempo y dejarlo como abono verde. El sabe que las tierras de Atenas necesitan esa clase de abono, y por eso escogió el "Terciopelo" para abonar.

LO QUE DICE EL SR. MORERA

Estuvimos conversando con el señor Morera, y nos dijo que está muy satisfecho de trabajar su finca bajo principios de conservación. Recomienda las zanjas de desagüe para evitar la erosión, y agrega finamente que el agricultor que trabaja bien la tierra gana más y vive mejor.

EL AGRICULTOR SE INSTRUYE

Es incalculable la diferencia que existe entre el agricultor que lee y el que no le da importancia a la lectura sobre agricultura.

El agricultor que se interesa por la literatura agrícola, tiene en sus manos los instrumentos para completar la instrucción de sí mismo.

El agricultor que se instruye en los asuntos agrícolas, podrá sacar mayor provecho de sus pequeños sembrados, de sus fincas o haciendas podrá dar a la tierra el abono que requiere y todas las mejoras han de duplicar sus cosechas.

El agricultor que se interesa por la literatura agrícola, está capacitado para protegerse contra los malos tiempos, podará en su debido tiempo, hará mejor selección de semillas, y tendrá mejor alimentación para sus hijos y la alegría, por último, la eterna compañera de su familia.

TETRAMOTORES DE LUJO DOUGLAS

SKYMASTERS

El Latinoamericano

DIRECTO

SALE SAN JOSE 4:00 am
LLEGA MEXICO 12:25 pm

VIAJE SENCILLO 107.00
VIAJE REDONDO 192.60
Tarifas en Dolares

TACA International AIRLINES

VEA A SU AGENTE DE VIAJES, O
50 varas al Este
del teatro "RAVENTOS"

PREMIO DEL CONSEJO INTERAMERICANO DE SEGURIDAD OBTENIDO DURANTE DOCE AÑOS CONSECUTIVOS

ANUNCIESE EN "LA REPUBLICA"

LA SEMILLA DE ARROZ "CENTURIA" ES LA MEJOR PARA SEMBRAR EN ATENAS

Experiencias que realizó el Ing. Víctor J. Rodríguez demostraron que esa variedad presenta muchas ventajas sobre las otras que venían sembrándose allá

Algunos agricultores están pidiendo cantidades de Centuria para iniciar nuevos cultivos en sus fincas

Tratando de encontrar el mejor modo de producir granos de mayor calidad, y de sacarle a la tierra de manera menos costosa los productos de la agricultura, en Atenas se hicieron pruebas con 12 distintas variedades de semilla de arroz.

El arroz es uno de los principales cultivos de esa región, y se venía sembrando la variedad Berlín desde hacia mucho tiempo. Pero el rendimiento no era del todo satisfactorio. Por eso se decidió hacer los ensayos. Entre todas las que se probaron, la variedad Century 231, generalmente llamada Centuria, fué la que más satisfactorio resultado produjo. Al conocer los agricultores estos resultados, se entusiasmaron y han estado pidiendo al Servicio de Extensión del Ministerio de Agricultura e Industrias, (STICA), semillas de Centuria. Ya en algunas fincas no se siembra más que esa variedad.

La Century 231 presenta las siguientes ventajas sobres las variedades más conocidas en ese cantón.

—Fácil adaptación a los suelos pobres(Los suelos de Atenas son pobres en general.)

—Más alto rendimiento por manzana. Es decir, mejores cosechas.

—Muy buena calidad de grano, que se cotiza mejor en el mercado.

—Cepa más vigorosa. La cepa vigorosa evita que el viento vuel que las cepas, lo que ocurre muy a menudo con otras variedades.

Por estas razones es que el Ing. Víctor J. Rodríguez, Agente de Extensión en Atenas, está recomendando a los agricultores de ese lugar el empleo de la semilla de arroz Century 231.

¡NI LO PIENSE!
SELECTA es mejor!

"Desde hace mucho tiempo

los más acreditados fabricantes de utensilios eléctricos para calefacción, usan . . .

pues está probado **que no hay nada mejor** que este material."

—"Si Ud. quiere que su **cocina, plancha o calentador** le duren más sin necesidad de frecuentes cambios en los caloríferos, exija sólo

NICROMIO"

KOBERG

Este documento es propiedad de la Biblioteca Nacional "Miguel Obregón Lizano" del Sistema Nacional de Bibliotecas del Ministerio de Cultura y Juventud, Costa Rica.

Partido Liberación Nacional

SE DESINTEGRAN LAS ALFORJAS CASTRO-ECHANDISTAS

PROTESTO DEL CASTRISMO

Grecia, 11 de Enero de 1953.

Yo Rafael Garro Anchía protesto de la adhesión que di al Partido Castrista, y doy mi adhesión a don José Figueres.

RAFAEL GARRO
Testigos: Wenceslao Varela, Jafet Alpízar.

MI REPUDIO AL CASTRISMO

Alajuela, 27 de diciembre de 1952.

Yo Victorino Saborío Soto, cédula Nº 160777 deseo manifestar públicamente mi repudio absoluto al Partido Castrista dejando constancia así del retiro de la adhesión que equivocadamente diera.

Manifiesto mis simpatías por el gran Partido Liberación Nacional que llevará a la primera Magistratura al gran caudillo don José Figueres F. para honra y gloria de nuestra Patria.

VICTORINO SABORIO S., Cédula Nº 160777.

PROTESTO DEL ECHANDISMO

Cirrí, Naranjo, Octubre 5 de 1952.

Por la presente quiero hacer constar que retiro la adhesión que en una mala hora dí a Mario Echandi, pues de ningún modo debemos ir contra el hombre que nos devolvió la libertad, don JOSE FIGUERES FERRER.

ROQUE ARRIETA ULATE. Cédula Nº 116196.

FUI ENGAÑADO

Engañado me fué sacada la firma para dar una adhesión al Partido Unión Nacional — al aclarar el engaño — tengo que manifestar enfáticamente que soy figuerista y que votaré por don José Figueres, el único candidato que le dará garantías al trabajador.

TEOFILO ESQUIVEL, Cédula Nº 9787.
Naranjo, Diciembre 1º de 1952.

PROTESTAMOS

En vista de que llegaron aquí unos señores diciéndonos que eran propagandistas del PARTIDO LIBERACION NACIONAL, convenimos en permitir que nos tomaran los datos y fotografías para tramitar las Cédulas, pero al descubrir la forma inescrupulosa en que los otros partidos andan buscando trabajos de esa naturaleza y con engaños tan burdos, tenemos que PROTESTAR enérgicamente de esos abusos y reiterar que pertenecemos al gloorioso partido que postula la candidatura de DON JOSE FIGUERES FERRER.

Rosario, Naranjo, Diciembre de 1952.

ROSA ALFARO P.
FELICITAS ALFARO A.
LILA ALFARO A.

RETIRO LA FIRMA QUE DI AL CASTRISMO

Naranjo, Diciembre 1º de 1953.

Señor Don Francisco Orlich B.,
Jefe de Acción Partido Liberación Nacional.
San José.

Estimado señor:

Por complacer a mi amigo don Ernesto Esquivel dí mi firma en adhesión a don Fernando Castro Cervantes para ayudar a inscribir al Partido Demócrata.

Conforme han ido transcurriendo los días, nos vamos convenciendo de que el hombre que necesita Costa Rica en el próximo período constitucional es don JOSE FIGUERES FERRER — agricultor genuino — estadista y hombre de avanzadas ideas.

Por todo lo anterior no me inmuto al declarar enfáticamente que retiro la firma que dí al aludido Partido y me adhiero con todo entusiasmo al gran PARTIDO LIBERACION NACIONAL.

De Ud. con la mayor consideración,

NEFTALI VARGAS M., Cédula Nº 48064.

El Desarroll
Beneficia a

Toda medida que tienda a enriquecer a la población, a ponerla en condiciones de consumir más, beneficia al comercio.

Por eso, el comercio se beneficiará con el plan de desarrollo económico del Partido Liberación Nacional.

Si los ingresos familiares suben, el c vende más.

Si los precios del café, ductos de exportación se mar portaciones suben.

Si el rendi entra más riqu a la población en del comercio.

jere

Nuestro plan de desarrollo ec

Este documento es propiedad de la Biblioteca Nacional "Miguel Obregón Lizano" del Sistema Nacional de Bibliotecas del Ministerio de Cultura y Juventud, Costa Rica.

lo Económico al Comercio

dcomercio

l cacao y demás pro-
antienen altos, las im-

imiento por manzana es mayor,
ueza al país, y esa riqueza llega
n forma de mercaderías, a través

Si la industrialización da trabajo a más mu-
res, las tiendas venden más.

Si el producto del trabajo anual se distribuye con mayor equidad, disminuyendo la miseria de un gran sector de la población, el dinero circula más, y la actividad comercial aumenta.

Si el Consejo de Producción mantiene existencias a plazo fijo, los comerciantes pueden trabajar con menor capital, o usando menos crédito, sin problemas y gastos de bodegaje, sin riesgo de daños en los productos.

conómico beneficia al Comercio

COMO TRATA FERNANDO CASTRO CERVANTES A SUS TRABAJADORES

Hace más o menos diez años trabajaba yo en una finca del Sr. Fernando Castro Cervantes, en Salinas. Ocupaba un cargo como ayudante de sabanero.

Cierto día me mandaron a un repasto a traer unas vacas con cría y sufrí un accidente. Una de las vacas me arrastró y, gracias a mi compañero que estuvo listo y cortó la soga, las lesiones no fueron muy graves. Pero siempre pasé cuatro meses en el Hospital. Cuando me dieron la salida en el Hospital fuí al Banco de Seguros a ver si tenía derecho a alguna ayuda por el accidente y el tiempo perdido en el Hospital. Se me contestó que en labores ganaderas no se tenía derecho a nada y, algunos compasivos empleados del Banco me aconsejaron que fuera donde el señor Castro Cervantes a ver si de su propia voluntad me reconocía algo; el señor Castro Cervantes me recibió con gesto hosco y lo único que hizo fué darle orden a su Secretaria para que me diera cinco colones. A pesar de mis grandes necesidades no acepté aquella limosna porque, por lo menos, tenía un hermano que me daba la comida. Y así pasé como tres meses, sin poder trabajar por mis condiciones físicas.

Por eso creo que, como un humilde trabajador del campo que soy pero no por eso menos costarricense consciente que cualquier otro, tengo el derecho y el deber de ser un decidido anti-castrista.

Al contrario del señor Castro Cervantes, el programa de gobierno de don Pepe Figueres, sus ideas sobre agricultura, salarios, etc. me han convertido en un fanático y devoto figuerista. Por eso he dado mi entusiasta adhesión al partido del señor Figueres. Creo que será el gobernante verdaderamente amigo de los trabajadores y el gran estadista propulsor de una nueva y próspera Costa Rica.

Andrés Quirós Madriz

Distrito de Puerto González.—(Finca Vaurel).

Este documento es propiedad de la Biblioteca Nacional "Miguel Obregón Lizano" del Sistema Nacional de Bibliotecas del Ministerio de Cultura y Juventud, Costa Rica.

AVISOS ECONOMICOS

AMPLIA CIRCULACION GARANTIZA UN MEJOR RESULTADO

OFRECEMOS LAS TARIFAS MAS BAJAS:

₡ 0.10 palabra por una publicación
₡ 0.20 palabra por 3 publicaciones
₡ 1.50 palabra por publicación mensual

ENSA, TELEFONOS: 3733—6344. Apts. 899—2485. Ofrece servicio diario de transporte terrestre a: Turrialba, Grecia Naranjo, San Ramón, Puntarenas y servicio directo a Puerto Jesús, Mansión, Nicoya, Santa Cruz.

AL COSTADO NORTE de la Sabana, en el Barrio "LAS AMERICAS", con urbanización de primera clase, vendemos lotes de setecientas varas cuadradas en adelante. Propietarios JOSE ANTONIO Y RICARDO MADRIZ ARIAS, Teléfono 4537.

VIAJE A PUNTARENAS COMODAMENTE. Servicio de Pullman, saliendo de San José a las 6 a.m. y de Puntarenas a las 3 p.m. Asientos confortables. Informes casa Gmo. Pérez. Teléfono 2503 Sale Estación Chevrolet. Guillermo Pérez.

PROPIEDADES

PROPIEDAD en Centro San Isidro de Coronado, con tres casas, vendo o cambio por propiedad en San José. Teléfonos 4326 y 6332 horas de oficina.

MAGNIFICA CASA. Construcción pochote, comodísima; mide 200 varas cuadradas. Facilidades pago. Mora Poveda. Teléfono 3870.

SE VENDE Casa de cemento armado con garage, 50 varas Oeste de Mata de Tabaco Palmareño, Barrio México. Informe Teléfono 4820.

ATENCION POR FAVOR. El Mensajero de mi Fortuna llama a **su puerta**, le interesa:
PULPERIA, selecta clientela, alquiler baratísimo. ₡ 4.000.
LINDA QUINTA proximidades esta capital ₡ 40.000.
MANZANA de terreno para granja o industria, con casa.
LINDA CASA tela metálica y madera ₡ 45.000.
GEMELAS nuevas ₡ 15.000.
POR SANTA ANA varias fincas.
BUENA CASA en lote 4.000 varas ₡ 55.000.
HACIENDA 558 manzanas, café, caña, potreros y repastos, montaña, aserradero propio en la misma, planta eléctrica, trapiche, tractor Hanomag, secadora de arroz, establo, 75 cabezas, dos casas aguas abundantes a flor de tierra, instalación de cañería, fuerza eléctrica propia, topografía plana, clima delicioso, tierra feraz, inmejorable para cultivo de café, herramientas de toda clase.
POR ALAJUELA finca de siete y media manzanas.
SAN JUAN DE TIBAS centro, casa nueva, gravámen bancario largo plazo ₡ 12.000.
PEQUEÑA FINCA para lechería ₡45.000.
POR ATLANTICO finca ganadera 40 cabezas, frutales en cantidad, ₡ 60.000.
DOS MANZANAS cafetal, orilla pavimento con casa facilidades de pago.
VEHICULOS en perfecto buen estado.
DOS BUENAS CASAS en El Zapote suficiente solar ₡ 14.000 y ₡ 24.000 respectivamente.
CUARTO DE MANZANA terreno con magnífica casa ₡ 35.000.
POR PLAZA GONZALEZ VIQUEZ varias casas baratísimas.
BARRIO MEXICO dos magníficas casas ₡ 60.000
CASA nueva Curridabat
CASA buen lote Pitahaya
GUADALUPE, varias casas.
CANTINA, selecta clientela, punto dominante, propia para tienda, casa propia magnífica renta.
COMPRA-VENTA y Cambio propiedades - Préstamos Hipotecarios. — EL MENSAJERO DE MI FORTUNA. Wenceslao Valenciano Villalobos a sus gratas órdenes. Su oficina 300 varas Norte del Banco Central.

LOTE de 12 x 36 vendo situado frente a la carretera de Tibás. Precio ₡ 12.000. Ricardo Rojas Díaz. Tel. Nº. 5929.

ALREDEDORES iglesia de La Soledad, vendo uno de los pocos lotes que quedan en este sector. Precio ₡ 35.000. Ricardo Rojas Díaz. Tel. Nº 5929.

LOTE de 15 varas de frente por 30 de fondo vendo en ₡ 30.000. Mitad presente saldo un año, situado inmediaciones pulpería La Luz, frente a calle pavimentada. Ricardo Rojas Díaz. Teléfono Nº 5929.

CASA DE MADERA, rodeada de jardines situada en Tibás, (Bº La Colonia) vendo o cambio por propiedad en San José. Precio ₡ 40.000.00 Ricardo Rojas Díaz. Teléfono Nº 5929.

CASITA DE MADERA en lote de 1000 varas, vendo 150 varas carretera de Tibás, tiene hipoteca largo plazo de ₡ 5.000. Precio ₡ 23.000.00 .Ricardo Rojas Díaz .Teléfono Nº 5929.

CASA DE MADERA desocupada vendo en Moravia (Bº Saprissa). Precio ₡ 30.000. (Oímos ofertas) tiene hipoteca de ₡ 15.000. Ricardo Rojas Díaz. Teléfono Nº 5929.

MANZANA de terreno, propia para industria o bódega vendo detrás del cementerio de Obreros, frente a la línea del ferrocarril. Más detalles .Ricardo Rojas Díaz. Teléfono Nº 5929.

VENDO CASA de ladrillo mixto, construcción moderna rodeada de jardines, en lote de 800 varas. Tiene tres servicios sanitarios .Precio ₡ 125.000. Ricardo Rojas Díaz. Teléfono Nº 5929.

EXCELENTE LOTIFICACION a 200 varas al Norte de la Plaza de Desamparados, con urbanización completa. Visite este lugar y separe su lote del tamaño que desee; se pide mil colones presentes y sesenta colones mensuales en cada lote de 8 varas de frente. Barrio exclusivo para casitas decentes. Vargas Solera y Cía. Ltda. Teléfono 2983. Oficina 150 varas al Norte de Botica Oriental.

FINCA EN EL GENERAL especial para ganado tengo encargo de vender. Consta de 600 manzanas con 280 de repastos y potrero, resto montaña y montes. Tiene casa habitación con cañería propia, galerones, trapiche de bueyes, 77 reses, 8 bestias, etc. Magníficas aguas y clima. Pastos verdes todo el año. Para precios y detalles con Julio Durán en San Isidro de General o Hermes Durán en San José (frente a Abonos Agro).

AUTOMOVILES

DE SOTO CUSTOM cuña ₡ 10.000.00 contado.
FORD cuatro puertas 1936 ₡ 2250.00 contado teléfono 3443.

PARA SUS TRABAJOS DE IMPRENTA consulte a los talleres de LA REPUBLICA; rapidez, economía, magnífico trabajo.

NEGOCIOS

TEJIDOS SAPRISSA ofrece en su NUEVO Y AMPLIO local, 50 varas Oeste Panadería Musmanni, Avenida Central un Surtido de COLCHAS, DAMASCOS, PAÑOS, MANTELES, LIMPIONES Y GENEROS. También TELA COLCHON, LONAS, PABILOS, Etc.

CANTINAS TENGO 6 en San José en magníficos puntos para Hacer Cualquier transacción. OCONITRILLO. Teléfono 1217. Apartado 109.

PARAGUERIA REGO, ofrece paraguas grandes para jardín y playa. Mesas con sus sillas de metal. Se forran paraguas de playa y jardín con telas especiales. 125 vs. Sur Instituto Nacional de Seguros. Teléfono 3289.

CARLOS MORA POVEDA para negocios y dinero rápido. Consúltenos y quedará plenamente convencido. Teléfono 3870.

SODA CENTRAL en los bajos del Teatro Milán, pone a sus órdenes sus servicios de café, helados y refrescos, contando también con los insuperables Hotdogs.

220 MAQUINAS de cose, de inmejorable calidad, recibirá dentro de pocos días, Francisco Llobet e Hijos, al mejor Precio de Costa Rica para vender al por mayor y al detalle.

LA ANTIGUA LIBRERIA DEL MERCADO le ofrece el surtido más completo en loza, cuchillería, relojes despertadores y de bolsillo; a los precios más bajos de plaza. Teléfono 3777, Apartado 1389.

LA CARNICERIA LA POPULAR de José Mª Sanabria (antes MARCHINI) le ofrece a todos sus clientes precios especialísimos en todos sus pedidos contando con un rápido servicio a domicilio; el Teléfono a sus órdenes es el 5176.

CONSUME UD. MUCHA CARNE? ¿Tiene dificultades con su surtidor? Le hacemos precios especiales llamando al teléfono 2026. Economice dinero. Carnicería de JORGE GUILLEN. Mercado Central.

TELEFONO 2894 El Retorno Paseo de los Estudiantes servicio a domicilio.

EL RETORNO Paseo de los Estudiantes. Teléfono 2894. Loza, Cristalería, Regalos, Café molido a la vista.

JESUS CEDEÑO M., Sucs. les agradecen a todas sus clientes, la confianza que nos han dispensado siempre; todas sus atenciones del año pasado, y se ponen nuevamente a sus órdenes en el Mercado Central. Tel. 4522.

ALQUILERES

DEL 1º FEBRERO en adelante se alquila Casa grande rodeada jardines. Informes teléfono 3046. De Chico Soto 100 Norte y 25 Este.

SE ALQUILA EL LOCAL QUE ocupaba la Cámara de Comercio, esquina opuesta al Hotel. Informarán Almacén La Magnolia. Teléfono 2589.

LOCAL CENTRICO especial para comercio, dentista, oficina o agencia. 25 varas Este Inspección de Hacienda. Se alquila. Teléfono 6306.

PARA TURNOS Y FIESTAS CIVICAS hagan sus programas en los Talleres de LA REPUBLICA.

VARIOS

CALCULADORA eléctrica "MONROE" en perfecto buen estado se vende baratísima. Véala donde A. W. Gough & Cía. Ltda. (Contiguo a las Cías. Eléctricas).

SE VENDE CAFETERA eléctrica, capacidad tres galones. Entenderse Café Azul y Blanco. Teléfono Nº 1481.

AGENDAS DE BOLSILLO FINAS, pasta cuero flexible, 7½ x 10½ cm. ofrece LIBRERIA ESPAÑOLA.

TENGO INTERES en comprar o arrendar una PLANCHETA (Alidade). Llamar a Blanco. Teléfono 6481 en horas de oficina.

CURSOS APLAZADOS INGLES, Redacción, Castellano, Matemáticas. Profesor Rodríguez. Teléfono 6464.

UN SURTIDO COMPLETO de Bombas para Atomizar y Espolvoreadoras de mano y de motor ofrece Masís e Hijos. Teléfono 2689.

QUEBRADOR DE COLIMA piedra quebrada, polvo, ₡ 14.00, piedra bruta ₡ 10.00, boca quebrador. Vargas Solera y Cía. Ltda. Teléfono 2983.

SEÑORES BARBEROS. Recibimos sillas informes Barbería Imperial. Frente al Palacio de Justicia.

MATE TICO. La bebida de todos y para todos, tres alimentos: café - maíz - cebada. Fabricantes: La Flor del Café, CARTAGO.

RENOVACION Peces, Periquitos de amor y canarios. Además alimentos para los mismos — Wild Life Export Cº. 100 varas Norte de Hotel Europa.

TARROS para leche alemanes en todo tamaño, acaba de recibir Almacén Casseres Pasaje Jiménez, Apartado 1903.

MOTIVO VIAJE vendo precio verdadera ocasión Vauxhall Velox muy poco recorrido. Véalo 50 varas Oeste Lechería Escalante Casa Nº 33 Teléfono 3359 o 3469.

SEMILLAS DE HORTALIZA Empacada en los Estados Unidos en latas de ¼ — 1 y 5 libras consigue siempre frescas en Almacén Casseres. Pasaje Jiménez.

BUENOS PRECIOS, rapidez, magnífica presentación ofrecen los trabajos de imprenta de LA REPUBLICA.

DINERO

PARTIDAS de ₡ 7.000,00 y ₡ 8.000,00 para colocar con garantía hipotecaria tengo. Condiciones más favorables que las corrientes. No doy referencias por teléfono. Oficina 100 varas al Norte del Correo. Entenderse con Lic. RAMON ARROYO BLANCO.

NO PIDA DINERO sin antes ver donde, cómo y quién se lo facilita. Nosotros lo ayudaremos. RICARDO ROJAS DIAZ. Teléfono Nº 5929.

₡ 80.000.00
60.000.00
30.000.00
20.000.00
10.000.00
Y otras partidas tengo para colocar con garantía hipotecaria RICARDO ROJAS DIAZ.

₡ 10.000.00
5.000.00
2.000.00
Y otras partidas tengo para colocar con garantía hipotecaria. RICARDO ROJAS DIAZ. Teléfono Nº 5929.

PAPEL PERIODICO se vende en la Imprenta de LA REPUBLICA.

VEHICULOS

DAYTON su llanta preferida por su calidad y su precio COSTA RICAN EXPORT & IMPORT 200 varas Norte Sevillana.

AGENCIA PANAMERICANA le ofrece a la venta:
CADILLAC 51, radio, llantas blancas, etc.
DODGE 48 estilo Station Wagon para siete pasajeros.
PANEL Ford 46 de 3/4 tonelada.
PANEL Ford 41 de 1½ tonelada.
Precios muy bajos.
MEZCLADORA de concreto o asfalto.
RAMSONME 14 "S" en perfecto estado.
GANGA llantas para Jeepon 900 x 16 a precios especiales.
TALLER AIZENMAN 275 varas Sur de La Cañada.

DOS AUTOBUSES Mercedes Benz 52 sin intermediarios, con carrocería de lujo de turismo, hecha en Alemania, capacidad 30 pasajeros, motores diesel, Unicamente seis meses de uso, como nuevos. Hotel Metrópoli Sr. Ameglio.

LLEVE SU BICICLETA al taller y agencia RUDGE, Paseo de los Estudiantes. Completo surtido repuestos y mecánicos expertos. Especialidad en bicicletas RALEIGH y RUDGE. Trabajos garantizados.

MATERIALES

PINTURAS de alta calidad, marcas KATIVO y PROTECTO, en variado surtido de colores y a los más bajos precios. También pintura para techos a ₡ 16.00 el galón, y pintura de aluminio para metales. Pídalas en nuestro DEPOSITO DE PINTURAS KATIVO, 125, varas al Sur de la Botica Mariano Jiménez.

BELGA LTDA.
75 varas sur del Teatro América. TEL. 1037
le ofrece:
TRANSFORMADORES
MOTORES
GENERADORES
CONDUIT
ALAMBRES
CABLES
CORDON ELECTRICO
FORMEX
MEDIDORES

MUEBLES

MUEBLES EN ABONOS Industria Mueblera Costarricense. Esquina Santamaría. Teléfono 125. ALAJUELA.

DURACLEAN— Asombroso proceso para limpiar muebles y alfombras. Ofrecemos un rápido servicio a domicilio. RAYAL DRY CLEANING — Llámenos a los Tels. 3471 y — 3472.

MAQUINARIA

TRACTOR FARMALL, modelo H., seis llantas repuesto, todo buen estado listo para trabajar. Vende Aserradero La Trinidad Ltda. Teléfono 5516. Apartdo 1653.

TRACTOR CATERPILLAR D-4 Se vende. Informarán Melcocheria La Estrella, 325 Norte Botica Oriental.

D-7 M CATERPILLAR con pala Angle-dozer y Ayster Winch TD. 14 International con pala Angle-dozer. Dos Caterpillar D-4 uno con pala y otro con Ayster Winch. En perfectas condiciones. Taller Mecánico Carlos M. Villalobos. Teléfono 6476 frente Cementerio de Obreros.

LLAME AL 1011 Y MANDAREMOS POR SU "ECONOMICO"

Este documento es propiedad de la Biblioteca Nacional "Miguel Obregón Lizano" del Sistema Nacional de Bibliotecas del Ministerio de Cultura y Juventud, Costa Rica.

AVISOS Económicos

TIENDAS

LA TIENDA L AFLORIDA en la Avenida Central, frente al Mercado avisa: Que acaba de recibir gran surtido de casimires tropicales y gran surtido SHARS KYN para pantalones, precios muy bajos.

ATENCION! La tienda LA SEDERIA de MAX TAITELBAUM en la Avenida Central AVISA que se ha trasladado a la tienda Moderna, 25 varas al Norte de La Norma.

LA TIENDA NORWICH avisa que recibió: Retazos de casimir para enaguas, guayaberas, jackets y pantalones para niño, largos y cortos. Además tiene a la venta pantalones negros y azules para escolares a muy bajo precio; jackets para hombres y niños de ₡ 18.00 en adelante. También ofrece pantalones de casimir para niños y grandes desde ₡ 15.⁰⁰ en adelante. Haganos una visita 50 varas Oeste Soda Palace. Teléfono 4839.

RAPIDEZ, ECONOMIA solo puede obtenerla encargando sus trabajos de imprenta en LA REPUBLICA.

EMPLEOS

INSTITUTO COMERCIAL de especialización. Oficina de Negocios, Colegio, Necesita Profesores Comercio y representantes provincias y pueblos. Teléfono 6464. Funeraria Polini 50 varas Norte.

CON EXPERIENCIA en despacho de Bolica se necesita empleado, buen sueldo. Dar referencias al apartado 1344.

GANADERIA

SEÑORES GANADEROS: Sus problemas para combatir eficazmente el TORSALO Y LA GARRAPATA están resueltos. Termine con ellos con el famoso producto LONDAGAM. El único que tiene acción desinfectante y tonificante a la vez.
NO es venenoso, Ud. puede bañar cuantas veces quiera sin peligro alguno.
LONDAGAM. Lo mejor para su ganado. Distribuidores exclusivos. MASIS E HIJOS LTDA. San José. Teléfono 2689.

REVISTAS, FOLLETOS, programas de mano, toda clase de trabajos de imprenta; consulte precios en los talleres de LA REPUBLICA.

El Punto Cuarto en el Brasil

NUEVA YORK, 16.—USIS.—En una noticia cablegráfica publicada en el N. Y. Times el corresponsal de ese diario en Río de Janeiro dice que al revisar la obra de su Ministerio, en una en revista de prensa, el Ministro de Relaciones Exteriores del Brasil, Joao Neves Da Fontoura, hizo resaltar la cooperación con los Estados Unidos al llevar a cabo en el Brasil el Programa del Punto Cuarto. Según la noticia, el señor Neves Da Fontoura manifestó que una de las obras más importantes del Ministerio fué en el campo de la cooperación económica entre el Brasil y los Estados Unidos.

¡NI LO PIENSE!
SELECTA es mejor!

Maestros Rurales e Ingenieros Agronomos en el campo

La última cifra de maestros graduados, tanto por la Universidad, como por la Escuela Normal de Costa Rica, y otros colegios del país, está indicando a las claras la necesidad de preparar maestras de tipo exclusivamente rural, adaptadas a las zonas donde los beneficios de este tipo de maestros no llega fácilmente, por la distancia, por lo incómodo, por la zona, etc. Se comprueba que la Meseta Central está abarrotada de nuevas graduadas que desean trabajar, ojalá a la vuelta de la esquina y en sus localidades, creando así un problema al magisterio. Se hace evidente la necesidad de convertir a instituciones como la Escuela Normal, a la que afluyen alumnos de ambos sexos desde las más lejanas distancias, en una escuela que entregue ese tipo de educadores que tan bien ha de servirle a sus comunidades. Indispensable la supresión de algunas materias, para incorporar otras, como: educación doméstica, puericultura, agricultura, y que han de proyectarse con indudables beneficios sobre la niñez que vive y crece en esas zonas. ¿Cuántas de las nuevas maestras serán colocadas para servir en el nuevo curso anual? Estamos seguros de que al margen, en proporción, será reducido. Muchas de las nuevas maestras, deseosas, por vocación, de enseñar, no dominan los temas elementales sobre estas materias que en colegios y ciudades americanas y europeas se imparten con el mejor de los éxitos constituyendo así una necesidad local.

Y hablando sobre el tema agrícola, ¿Cuánta ganancia hubieran experimentado nuestros agricultores en grande, de haber introducido la práctica de emplear en sus haciendas Ingenieros Agrónomos? Nuestro gamonal, al parecer, acepta con sorpresa el hecho de tener que pagar sueldos mayores de mil colones mensuales a un servidor de esta clase que, respaldado por su aprendizaje y título de Ingeniero Agrónomo, constituye una muy buena garantía para sus múltiples intereses. Cuido tecnificado de ganados; producción variada; control de aguas y bosques; implantación de nuevas zonas en las fincas.

Hay un detalle significativo y que puede formar la muestra; lo he experimentado cuando me ha tocado en suerte visitar algunas grandes fincas. Los peones le dan al ganado concentrado, de tipo a, b o como se llame. Por las preguntas luego sucedidas a través de una conversación, deducimos que el "patrón", no sabe a ciencia cierta a pesar de reclamar que ha leído mucho y de creerse conocedor a fondo de todo lo que encierra su finca, si aquel producto era realmente conveniente para sus hatos; puntualicemos el hecho que muchas o la mayoría de las agencias comerciales que venden los famosos concentrados, no cuentan con un Ingeniero Agrónomo que estimule y aconseje al agricultor. Hay que tomar en cuenta que una finca de la que se espera mayor producción, requiere hoy día una mayor vinculación con las gentes que hacen de la agricultura, una profesión a la que se abrazan con igual cariño que otros lo hacen con la de su agrado. Infinidad de veces hemos oído hablar de aumentar nuestra producción, de ganar la batalla de la producción, sobre las mismas áreas cultivadas o bien sobre menor área, especialmente en la meseta central. Podrán hacer realidad ese hermoso proyecto una serie de bien intencionados pero empíricos agricultores nuestros? Conocen muchas de estas gentes, la consistencia y el valor productivo de nuestros suelos? Estoy seguro que no. Mientras, como en el caso de los maestros, vemos como los nuevos Ingenieros Agrónomos que se van graduando pasan a formar parte de los equipos de un Ministerio de Agricultura, de Stica, del Banco Nacional de Costa Rica en sus Juntas Rurales de Crédito Agrícola. Nadie o casi ninguno, a ocupar posiciones de verdaderos dirigentes en las grandes haciendas del país. El lector podrá deducir en los dos aspectos ligeramente esbozados, de que alguna razón me cabe.

Producimos, en verdad, valiosos técnicos para la enseñanza y la agricultura. De lo que estamos adoleciendo, al parecer, es precisamente del sistema de colocarlos en sus verdaderos puestos de lucha.

Mario Ramírez Villalobos

Producción chilena

USIS.—En Chile 76 fábricas de alimentos enlatados. Su capacidad total anual es de 15.000 toneladas métricas, de las cuales 9.000 toneladas se destinan para enlatar frutas y legumbres. Las 6.000 toneladas restantes son para enlatar carnes y pescados. Chile no exporta sus latas de frutas y legumbres, pero sí vende al exterior el 20 por ciento de su producción de latas de pescado y mariscos.

ESTAÑONES VACIOS

se venden en los talleres de LA REPUBLICA.

Primera Lista de Contribuyentes para los Damnificados del Terremoto de Limón

Publicamos a continuación la primera lista de contribuciones que el COMITE OFICIAL "PRO DAMNIFICADOS DEL TERREMOTO DE LIMON" ha recogido. Para todas aquellas personas que quieran dar su óbolo para remediar la situación de numerosas familias desplazadas por la falta de vivienda, informamos que el Comité Oficial está integrado por los señores don Franklin Venegas, Gobernador de la Provincia y Tesorero de dicho comité; don Asis Esna y don Alfonso Solé. Las contribuciones pueden ser enviadas directamente al Sr. Venegas.

Asis Esna Miguel	₡ 500.00
José Esna Miguel	200.00
Martín & Esquivel Ltda.	500.00
Productores Unidos de Cacao Ltda	500.00
Reuben Rothschild Ltda.	1000.00
Bodega Uepec Letda.	500.00
Caribbean Cocoa Sales Letda.	500.00
Eugenio Garrón e hijos	350.00
Southern Whipping & Trading Cº	200.00
Pedro R. Mohs	200.00
Alfonso Solé L.	100.00
Raúl Velázquez F.	200.00
Enrique Goldgewight	100.00
Pascual Ingianna	100.00
Ricardo Mora R.	100.00
Rubén R. Chiang	100.00
Almacén Félix del Barco	100.00
Lic. Fernando del Barco	100.00
Hernán Garrón Salazar	10.00
Ing. Rogelio Pardo	50.00
Hernán Salas	50.00
Agustín Gutiérrez	50.00
Regionald Tyler	50.00
Fernando Hong On	50.00
Almacén Ramón Acón León & Cía. Ltda.	100.00
Ramón Acón León	100.00
Alfonso Portocarrero	50.00
Carmen de Pereira	50.00
Carlos J. Zúñiga	20.00
Carlos J. Zúñiga	50.00
Enrique Ferrufino	4.00
Hugo Vargas Pacheco	50.00
Ing. Enrique Alvarado	50.00
Teatro Arrasty	50.00
José Yunis	100.00
Wallace B. Clark	10.00
Hernán Chavarría	10.00
L. de Gravelles	20.00
Víctor Gourzong	5.00
Aura Amador	5.00
Claudio Brown	5.00
L. Grau	10.00
E. Ovares	5.00
Leonardo Ingianna	5.00
M. A. Ramírez	2.50
H. Andrés	5.00
F. Frutos B.	4.00
M. Pritchard	5.00
R. A. Gómez	4.00
A. Brenes Porras	5.00
Oscar McQueen	3.00
Total hasta hoy	**₡ 6427.50**
Seis mil cuatrocientos veintisiete colones	50/100

Limón, Enero 9 de 1952

Kranklin Venegas, Tesorero

ANUNCIESE EN "LA REPUBLICA"

A LOS SUSCRIPTORES DE
LOS ANGELES DE TILARAN
AVISO
a partir de la fecha queda encargado de la agencia de LA REPUBLICA en esa localidad el señor
ALFONSO LOPEZ C

A LOS SUSCRIPTORES DE CINCO ESQUINAS
Y SAN RAFAEL DE CINCO ESQUINAS
AVISO
A partir de la fecha queda encargado de la agencia de LA REPUBLICA, el señor
JOSE ANTONIO GARITA CUBILLO
Pulpería y Cantina San Rafael (Copey).

Este documento es propiedad de la Biblioteca Nacional "Miguel Obregón Lizano" del Sistema Nacional de Bibliotecas del Ministerio de Cultura y Juventud, Costa Rica.

ROLDAN EL TEMERARIO

EL OTRO YO DEL DOCTOR MERENGUE

CADETE SIDERAL

EL SANTO

HOPALONG CASSIDY

EL PEQUEÑO ABNER

PRIMERA PUBLICACION

—Viene de la PAGINA 10—

queñas parcelas de terreno a tres ex-empleados del Hospicio. Emplazamos a Cordero para que concrete, en forma concisa y sin eufemismos de ninguna especie, cuáles son esos ex-empleados y cuáles son los terrenos que afirma se les han donado.

2o—En nueva inexactitud incurre el articulista cuando manifiesta que el Hospicio quitó a los Salesianos de la Administración de la Finca Purires, donada a ellos,—según el citado articulista,—por don Manuel Trejos y que era la que procuraba su sostenimiento. La mencionada finca pertenece al Hospicio y lo que hizo la Junta en los últimos años, fué arreglar su debida inscripción en el Registro de la Propiedad, casualmente en la misma época en que la Dirección General de Asistencia, como organismo vigilante de todas las instituciones de asistencia pública, solicitaba detalles referentes a su administración. Cuando estos informes se solicitaron a los Padres, éstos se opusieron, en la errada creencia de que la finca pertenecía en propiedad a la Congregación Salesiana; cuando se les demostró que no era así, arreglando debidamente la inscripción en el Registro, accedieron a rendir un informe pero entregaron al mismo tiempo la administración de la finca. En ese informe de su último año de administración, sea el de 1949, se lee que **la utilidad de ese lapso fué de ₡ 1.405.40**. Nosotros le preguntamos al amigo Cordero que manifiesta que esa finca solventaba las necesidades de los Salesianos sin cuyas entradas su situación era insostenible, ¿Con esa utilidad de ₡ 1.405.40 **anuales** era posible satisfacer las angustias que dice padecían? ¿No es acaso muy superior la suma de ₡ 1.700,00 **mensuales** o sean ₡ 20.400,00 **anuales** que la Junta estuvo reconociendo como sueldos a los Salesianos,—que son **tres sacerdotes y dos hermanos,**—a los dichos ₡ 1.405,40 que les producía la finca Purires anualmente ... ¡Los números son concluyentes amigo Cordero; no engañan! Acerca de las penurias y dificultades monetarias que afirma sufrieron los Salesianos principalmente durante la Dirección de los Padres César y Pío Baldiserotto, no le podríamos informar con detalle; pero nuestro amigo Cordero, tiene que aceptar que si cortos de dinero andaban los Padres, cortos también eran los recursos de la Junta Administrativa de entonces, pues las personas que han integrado las diferentes Juntas anteriores, entre las cuales se encuentra el Rev. Padre Rubén Odio Herrera, hoy Ilustrísimo señor Arzobispo de Costa Rica, no iban a permitir que teniendo recursos disponibles, los Salesianos estuvieran en penurias. No podemos creer que don José Rafael Cordero piense de esos miembros de ayer, como se expresó de los munícipes de hoy que otorgaron un voto de confianza a la labor de esta Junta.

3o.—Con respecto al tercer punto, por más que lo leemos no entendemos qué quiere decir eso de que "por cuáles razones se ha arrendado otra productiva finca perteneciente al legado." Como creemos que debe revestir importancia este punto le agradeceríamos a Cordero se sirviera aclararlo o ampliarlo para poderlo entender.

Contestados así los puntos fundamentales de la columna que citamos al principio, le estimaríamos al autor, señor Cordero, indicarnos cualquier otro punto que le sea dudoso que con mucho gusto se lo aclararemos. Dentro de nuestra modesta gestión no hay una sola cosa que deba permanecer oculta o que no podamos explicar.

Aprovechamos también la gentileza de este periódico, al publicar nuestras líneas, para rogar a cualquier otra persona con interés de que se le aclaren cualesquiera dudas en cuanto a este asunto, exponerlas para hacer las explicaciones del caso en forma amplia y con la mejor buena voluntad.

Cartago, 17 de Enero de 1953.

Por la Junta del Hospicio de Huérfanos de Cartago:

Minor Calvo O.
Jorge Luis Villanueva B.
Alvaro Torres V.

Este documento es propiedad de la Biblioteca Nacional "Miguel Obregón Lizano" del Sistema Nacional de Bibliotecas del Ministerio de Cultura y Juventud, Costa Rica.

DEPORTES

LAS ALINEACIONES PARA EL ENCUENTRO DE ESTA TARDE

A las tres en punto de esta tarde, saltarán a la cancha del Estadio Nacional, las potentes escuadras de "Boca Junior" de Argentina, que se despide de la afición futbolera del país, y la Selección Nacional. Gran espectación ha despertado el duelo entre la fanaticada ya que la prueba que tiene que afrontar el equipo de casa es muy serio por la potencialidad de su contrincante, que de esta vez, trae en su línea defensiva a tres de los mejores cracks del fútbol argentino, nos referimos a Pescia, Mouriño y Lombardo que no actuaron en su primera presentación contra el Herediano.

El cuadro nacional, como lo informábamos en nuestra edición de ayer, tiene gran confianza ya que ha estado preparándose con todo cuidado para darle a la afición una exhibición como la que protagonizaron en su primera salida al field del Estadio Nacional.

Las aliniaciones para este sensacional choque serán las siguientes:

BOCA: Carlette, Colman Otero; Lombardo, Mouriño y Pescia; Navarro, Montaño, Rolamdo, Gil, González.

PRESELECCION: Alvarado, Sáenz, Calato. Alex; Valenciano y Wedel; Pachuco Murillo, Mon, Lázcarez y Chumpis.

Suscríbase a
LA REPUBLICA

LA ENTREVISTA DOMINICAL.—

NUESTRO FUTBOL PROGRESA A TODAS LUCES...

Por Manuel Rivera Montoya

Continuando con nuestras entrevistas dominicales, ofrecemos hoy unas breves semblanzas de algunos de nuestros más grandes jugadores. Con el deseo de que nuestros lectores conozcan como se preparan estas "estrellas" para la reiniciación del Campeonato Mayor, rápidamente ofrecemos algunas respuestas.

En Heredia nos encontramos con el gran interior izquierdo del conjunto florense Macho Esquivel, quien después de ofrecernos asiento en un "poyito" del Parque nos con esta:

—¿Cómo se encuentra el Herediano?

—Muy a pesar de que no hemos vuelto a tener partido por la paralización del Campeonato, nuestro cuadro se entrena concienzudamente todos los jueves y está listo para cuando se le llame a la gramilla, —nos contesta sonriendo.

—¿Qué puesto desearían Uds., ocupar en el certamen actual?

—Nosotros buscaremos uno de los primeros lugares, y todavía tenemos posibilidades de obtener el Campeonato, pues actualmente estamos bien colocados y cuando se inicien de nuevo las hostilidades ya contaremos con Mario Murillo, el Cholo Rodríguez y otros valores que nos llegarán del exterior.

—¿Puede decirme por qué Ud., no fué incluido dentro de la Selección Nacional?

—Sí; personalmente hablé con el señor entrenador Nacional don Otto Pedro Bumbell para rogarle no me tomara en cuenta, pues mis ocupaciones no me dejan tiempo para dedicarlo al deporte.

En una esquina de la Plaza González Víquez topamos con Catato Cordero el formidable defensa central de DEPORTIVO SAPRISSA y gloria del fútbol nacional. Inmediatamente lo bombardeamos con preguntas:

—¿Cómo se encuentra su equipo y la Selección Nacional?

—Nosotros estamos en inmejorables condiciones físicas y morales; Saprissa y la Selección Nacional dejarán constancia ante la afición de las sabias enseñanzas de don Otto Pedro Bumbell, las cuales hemos asimilado perfectamente.

—¿Y del Campeonato actual?

—Pues únicamente que trataremos de conquistar el primer lugar para dejar bien colocado el nombre del Saprissa y del fútbol mayor.

En el corredor de una amplia casa en San Nicolás de Cartago estrechamos la mano de uno de nuestros más destacados jugadores: Fello Meza, el notable centro delantero del Cartaginés, cuyas actuaciones en diferentes canchas del mundo lo han catalogado como el mejor piloto de centroamérica.

Sin mayores preámbulos Fello Meza nos dice en respuesta a la pregunta que le hemos hecho:

El Cartaginés ensamblará mejor sus líneas y continuará dando batalla y poniendo en alto el nombre de la provincia de Cartago en el Campeonato Mayor.

En lo que respecta a nuestro fútbol, creo que este está progresando a todas luces, pues los empates con los argentinos y las victorias obtenidas en el terreno internacional frente a cuadros de gran cartel, así lo indican.

Parado en una esquina, nos encontramos al gran arquero Carlos Alvarado, el portero que más se ha logrado la simpatía de la afición, pues domingo a domingo en los distintos estadios brinda un espectáculo inigualable al hacer atajadas que nadie volverá a hacer, porque Costa Rica y Centroamérica nunca han tenido un portero igual.

—¿Cómo se encuentran los muchachos del Alajuelense? Le preguntamos.

—Como siempre: en perfectas condiciones y esperando que se vuelva a iniciar el Campeonato para continuar luchando con el mismo entusiasmo y corazón para ver si es posible conquistar el Campeonato. Nosotros tenemos aspiraciones porque contamos con un cuadro bien formado que está dispuesto a darlo todo por conseguir por lo menos uno de los primeros lugares.

En reunión de amigos nos encontramos a Chumpi Zeledón, el celebrado extremo derecho del Orión y ahora de la Selección Nacional. Después de los acostumbrados apretones de manos, Chumpi nos dá la siguiente respuesta.

—El Orión volverá a reeditar sus tiempos de gloria, ahora que ha logrado armonizar más su conjunto.

—¿Qué nos dice del Campeonato Centroamericano?

—Pues únicamente repetirle lo que dije en otra ocasión: Nosotros los costarricenses tenemos más probalidades de llevarnos el Campeonato por cuanto jugamos un fútbol superior al de los demás países del istmo, gracias ahora a [illegible] don Otto Pedro Bumbell a quien debemos los notables adelantos que estamos experimentando.

FEDERACION NACIONAL DE FUTBOL
LIGA MENOR
CONVOCATORIA
Se invita a todas las Entidades Deportivas e interesadas en los Campeonatos del presente año a la reunión que se verificará el lunes 19 de los corrientes a las 7 de la noche en el local de la Federación.
SALVADOR GONZALEZ
Secretario
Enero 18 de 1953

SUSCRIBASE A "LA REPUBLICA"

¡NI LO PIENSE!
SELECTA es mejor!

BOCA JUNIOR vs.
PRE-SELECCION NAL.
ESCUCHELO EN SU RADIO
DESDE:
TITANIA Y MUSICAL
3 P. M. Locutor: CESAR NIETO G.

Este documento es propiedad de la Biblioteca Nacional "Miguel Obregón Lizano" del Sistema Nacional de Bibliotecas del Ministerio de Cultura y Juventud, Costa Rica.

DEPORTES

¡NI LO PIENSE!
SELECTA es mejor!

SAPRISSISTAS: SIGAMOS SINTIENDO QUE NUESTRO FUTBOL ES NETAMENTE DE TICOS

San José, Enero 16 de 1953.

Señor
Redactor Deportivo de
LA REPUBLICA.
Presente.

Estimado señor:

Gran desazón me ha causado y posiblemente a todos los que formamos el numeroso grupo de parciales del Deportivo Saprissa, ante la intromisión de elementos polacos en la Directiva recién nombrada.

Para nadie es un secreto el espíritu mercantilista que anima todos los actos de tan malquerida colonia, y eso hace pensar cuáles intenciones sustentará de carácter comercial ese grupo de extranjeros que entiende muy poco de deporte y nada de patriotismo, pero sí conoce hasta la saciedad el idioma de la moneda inspirado en el sudor y el sacrificio de nuestras obreras.

Saprissistas: sigamos sintiendo que nuestro fútbol es netamente de ticos en todos sus aspectos. No permitamos que la malquerencia que cubre a esos SIMBOLOS DE LA OPRESION se ensañe en nuestro querido club. Lamentable sería que oyéramos en el Estadio Nacional epítetos para nuestros muchachos que lastimarían nuestra sensibilidad, todo porque permitamos que por treinta miserables monedas le obsequiemos a la COLONIA DEL DESAHUCIO nuestro mejor cuadro de fútbol para que siembran la pugna y la querella entre los propios ticos.

Despertemos de este desesperante letargo que nos entrega sin resistncia a un grupo de mercaderes sin sentimientos. Exijamos que nuestra entidad deportiva sea integrada por costarricenses legítimos y no de los de última edición.

Pierden el tiempo los polacos que prevaliéndose de sus corrompidos dineros, tratan de provocar la discordia entre los propios deportistas costarricenses.

Dejo planteada la denuncia y espero ser secundado en este afán.

Soy del señor Redactor muy atentamente.

Nautilio Mora S.

El Deportivo Jacobo Arbenz tiene ya dos divisiones

De parte del Club chapín nos han informado que ya tienen a la disposición de los demás equipos dos nuevas divisiones en las categorías de infantil y de mosquitos, las cuales se encuentran debidamente entrenadas y dispuestas desde luego, como es norma en el club del "Jacobo Arbenz" a defender con honor los colores de su club y el orgullo que para ellos representa el nombre que ostentan, para los retos se pueden dirigir al Deportivo Jacobo Arbenz, La Y Griega, al señor Vladimiro Segura Escalante. Complacemos así a los chapines y a la vez les deseamos muchos éxitos en sus futuras labores.

La Federación Guanacasteca de Fútbol

Estimado señor:

En la Sección Deportiva del periódico La Nación del día martes 6 del presente mes, el gran deportista, señor don Odilio Sing, hace un llamamiento al Deportismo Guanacasteco, consistente en hacer una realidad "La Federación Guanacasteca de Fútbol", con el aporte de todas las entidades deportivas de estos lugares, y además lanza varias ideas más. Este comentarista está de acuerdo con el amigo 'Sing' en la formación de esta Federación y espera que lo mismo han de estar los dirigentes del fútbol de esta localidad, que dicho sea de paso, pronto se han de pronunciar sobre el respecto.

En cuanto a lo referente al fútbol de por acá, puedo decir, sin que eso sean "méritos propios", que Santa Cruz, es actualmente uno de los lugares donde se practica el mejor fútbol de nuestra Provincia; podemos admirar todos los domingos sensacionales partidos, tanto de adultos como güilas (infantiles); hay pues, mucho entusiasmo por el fútbol y a consecuencia de ello, en todo punto de diversión, sólo se comenta el "fútbol" local. Actualmente hay organizados 4 (cuatro) equipos de primera categoría que da a entender el auge de nuestro popular deporte, el FUTBOL.

Dios quiera que así esté sucediendo en los demás cantones de esta bella Provincia.

NOTA:— El señor Sing, reside en Nicoya.

Anúnciese en
LA REPUBLICA

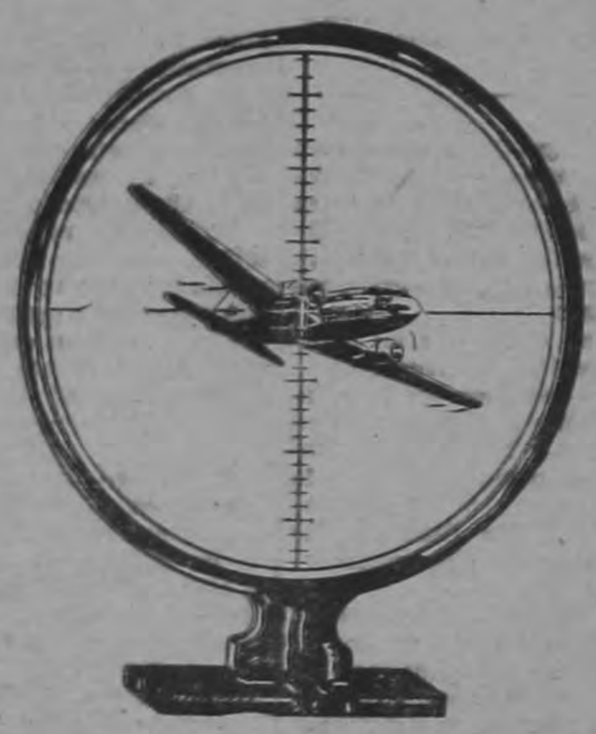

NUESTRO OBJETIVO

. . . desde la fundación de esta compañía ha sido siempre . . . AYUDAR AL DESARROLLO ECONOMICO DE COSTA RICA POR MEDIO DEL TRANSPORTE AEREO. .

Hemos cumplido nuestra misión poniendo siempre el máximo de esfuerzo y gracias a la cooperación de todos los costarricenses hemos ampliado nuestro equipo y nuestro personal.

Ahora nos encontramos en un proceso de mayor desarrollo y todos nuestros planes tienden únicamente a beneficiar a la comunidad con un eficiente servicio de transporte de pasajeros y carga local e internacional.

Más que nunca necesitamos de la colaboración de nuestros apreciables clientes para conseguir en forma decisiva nuestro objetivo. . por esto, el suscrito recibirá con agrado cualquier sugerencia o queja constructiva que tienda a aumentar la eficiencia de esta compañía, lo cual beneficiará directamente a Costa Rica. .

Robert E. Smith
GERENTE GENERAL

LACSA

L-52-2

PUBLICIDAD ANTELUCEM LTDA.

Este documento es propiedad de la Biblioteca Nacional "Miguel Obregón Lizano" del Sistema Nacional de Bibliotecas del Ministerio de Cultura y Juventud, Costa Rica.

Quejas a la Municipalidad de Mercedes de Heredia

Mercedes de Heredia. — Hace más de un año el Ministerio de OO.PP. construyó la carretera que une esta localidad con la ciudad de Heredia; ello produjo viva satisfacción en el vecindario y buen número de vecinos se apresuraron a realizar construcciones de sus viviendas sobre la carretera.

La Municipalidad para concederles el uso de pajas de aguas les requiere el pago de una cuota de colones 40 que los vecinos pagan, pues se les dice en la Municipalidad que es para indemnizar de los gastos que a la Municipalidad ocasiona la reparación de la carretera ya que el tendido de la paja hay que hacerlo rompiendo la pavimentación.

Pero el hecho cierto es que la Municipalidad cobra los 40 colones pero no los invierte en la reparación para que los solicita y la carretera no se repara; puede verse fácilmente la cantidad de roturas y baches que tiene por la falta de atención de la Municipalidad, a quien debería requerirse para la reparación o para que diese cuenta en qué se emplean los 40 colones que pide y que solo deben ser usados en las reparaciones indicadas.

Nuevo Sub-inspector de Hacienda

Buenos Aires. — Ha sido designado Subinspector de Hacienda en Buenos Aires el señor Leoncio Solano ,quien ya tomó posesión del cargo ofreciendo poner toda su inteligencia y buena voluntad en el mejor desempeño de sus funciones, propósitos muy bien recibidos ya que se ha considerado muy acertado el nombramiento.

En Liberia se construirá un mercado un matadero municipal y un plantel de S. P.

Liberia. — A las siete de la noche del 8 de los corrientes tuvo verificativo en el Salón Municipal una importante reunión a la que asistieron representantes del Ministerio de Salubridad Pública, del Servicio Cooperativo, el Ing. Municipal, el señor Gobernador y los miembros del Municipio Baldioceda, Vega, Zeledón, Leiva y Contreras.

Parece que por gestiones del Municipio y del Gobernador se ha conseguido que el S.C., se haga cargo de la construcción del Mercado y del Matadero municipales de esta ciudad y de ese asunto se trató durante la reunión que se prolongó hasta las diez de la noche.

En primer lugar el representante del S.C., manifestó que estaban dispuestos a construir un Plantel, se puede decir que sería para toda la provincia. El lugar escogido es un terreno del Gobierno situado al N.O. de la población, al O. del Plantel de Obras Públicas. Manifestó el provecho que de ello derivaría Liberia especialmente. Todos los presentes dieron su aprobación y ofrecieron cooperación.

Pasó enseguida a poner de manifiesto que el S.C. está de acuerdo en construir el Matadero. Para esto el Municipio pondrá a la orden veinte mil colones y el resto el S.C. Se calcula que la obra costará alrededor de cincuenta mil colones.

Se tienen varios lugares para escoger y aun no está resuelto en cual de ellos se edificará pero es probable que en el mes entrante empiecen los trabajos.

El representante del S.C. dijo que aunque se da preferencia a obras como cañerías, mataderos etc., se resolvería a construir el Mercado, pero en lo que se dedique a abastos. El Municipio se mostró de acuerdo y con este objeto pondrá a la orden del S.C. la suma de ciento cincuenta mil colones. Aunque hay varios lugares donde se puede construir, el representante del S. C., indicó como mejor el terreno municipal que está al Este del Cuartel.

Esas tres obras se empezarán, se puede decir, simultáneamente y como queda dicho, dentro de poco. En Liberia hay gran regocijo, pues siempre se ha tropezado aquí con mil dificultadees para hacer la obra más insignificante y la cooperación de la Secretaría de Salubridad Pública y del S. C. viene a allanar dificultades.

Queremos manifestar nuestra voz de aliento a los señores ediles y al Gobernador de la Provincia y ojalá que este empuje siga.

Gestiones Pro-Nueva Escuela

Buenos Aires. — Hemos tenido oportunidad de cambiar impresiones con la señorita Miryam Aguilar, directora de la escuela local, quien nos ha informado de las gestiones realizadas para obtener la construcción de nuevo local para escuela, en vista del pésimo estado en que se encuentra el actual edificio.

El vecindario se muestra muy satisfecho por las gestiones de la Srita. Aguilar a quien se agradece el empeño que pone en lograr dotarnos de una buena escuela.

Mejoramiento del Parque

Cañas. — Nos hemos enterado de que la Corporación Municipal de este Cantón acordó en su última sesión, destinar una apreciable suma del saldo cantonal de comunes del año anterior para financiar la construcción de las nuevas aceras del Parque de la ciudad. Felicitamos a la Municipalidad por tal disposición, pues ya es una necesidad impostergable la reconstrucción de esas aceras. La importancia que va cobrando Cañas, el más elemental ornato y aun la seguridad para los transeúntes, no permite que esta obra se demore más.

Otra vez con la Cañería

Buenos Aires. — Tenemos que insistir una vez más en el problema de la cañería y dirigirnos nuevamente al señor Ministro de OO. PP. solicitándole colaboración de su departamento para solucionar el problema de la cañería, pues durante el verano son muchas las dificultades ya que el centro del poblado carece de agua y hay que proveerse en el río.

Se espera que el señor Ministro comprendiendo el problema ayude su rápida solución.

Insoportable Plaga de zancudos

Orotina. — Con la iniciación de la estación veraniega se ha desatado en nuestro Cantón tal plaga de zancudos, que prácticamente se puede afirmar que, aquel vecino que no cuenta con su mosquitero, trabajo le costará conciliar su sueño tranquilo, ya que desde que se pone la cabeza en la almohada, empieza a escucharse el clásico zumbido de los molestos mosquitos, lo cual significa: lucha de la víctima por auyentar a sus atacantes a palmoteo cerrado, lucha que finaliza hasta que la víctima lo viene a dominar el cansancio que tal ejercicio significa.

Tenemos la confianza de que esta molesta plaga pronto será exterminada, ya que contamos con un Inspector de Higiene que se desvela por servir con suma responsabilidad, el puesto que desempeña.

CARTAGO

Ampliación de la carretera

De suma urgencia es la obra en proyecto de ampliación de la carretera que une a San José y Cartago. Cerca de San Nicolás nos encontramos conque la carretera es demasiado angosta y el tránsito es extraordinario lo que exije que esta vía tenga más ancho. Todos los cartagineses están empeñados en que se efectúe esta obra que redundará en beneficio para la provincia.

Se pide prohibir las . . excursiones al Volcán Irazú

Algunos vecinos de Cartago nos han instado a que hagamos una campaña tendiente a evitar que se continúen las excursiones al Volcán Irazú. Se nos dice que semanalmente salen rumbo al Volcán cientos de turistas y otras personas que además de correr innumerables riesgos, llegan a lanzar piedras y otros objetos al cráter, cuyas proximidades ofrecen grandes peligros con motivo de los continuos movimientos sísmicos.

Nueva Escuela de Comercio

En el sector del Aserradero Murillo se ha establecido una nueva Escuela de Comercio. Ya se han distribuído hojas sueltas y hecho varios anuncios dando a conocer la forma en que se dictarán las enseñanzas de comercio y se cree que asistirán muchos alumnos, pues en la provincia son pocas las escuelas de esta índole que existen. En nuestras próximas ediciones ofreceremos más detalles relacionados con el establecimiento de este plantel.

Se pintará el Mercado de Víveres

Por iniciativa del nuevo administrador del Mercado de Víveres don Joaquín Alfonso Patiño Troyo, se ha logrado que la Municipalidad cartaginesa vote un presupuesto extraordinario para pintar el Mercado. Dentro de breves días una cuadrilla de pintores iniciará los trabajos de pintura en el interior y exterior de este edificio, lo cual ha merecido los mayores elogios de los comerciantes allí establecidos y de los miles de personas que diariamente visitan ese importante lugar.

Labor de la Higiene

Para complementar la nota anterior queremos hacer reconocimiento públicamente de la gran labor que está desarrollando el Departamento de Higiene de la Municipalidad en el Mercado de Víveres. Después de ponerse en práctica un plan de organización, este Departamento ha logrado mantener el Mercado limpio aún en días de mucho movimiento y ordenado en todos sus aspectos.

Vaya para estos dinámicos funcionarios nuestra felicitación.

El alumbrado eléctrico

Los cartagineses enterados de que el Instituto Eléctrico ha tomado por su cuenta las instalaciones y servicio de la Compañía Eléctrica de Saxe esperan que ahora los nuevos propietarios de esas conexiones efectúen reparaciones de suma urgencia en las líneas y doten de bombillos los postes de las esquinas. Estos focos públicos de las esquinas han estado apagados desde hace bastante tiempo y no habían sido arreglados por el desorden que prevalecía en la anterior compañía.

La Municipalidad interesada en conferencia con el Instituto Eléctrico

Los señores Munícipes de Cartago se encuentra muy interesados en conferenciar con los personeros del Instituto Eléctrico de Cartago, para fijar algunas bases en el plan de suministro de fuerza eléctrica para esta ciudad. Los ediles proyectan enviar una atenta invitación al Instituto para así ponerse de acuerdo sobre el lugar y día donde se ha de efectuar la interesante entrevista.

No más ventas en las aceras del Mercado

Hace algunos días nos referimos ampliamente sobre el problema que se había presentado al protestar los comerciantes del Mercado de Víveres por lo que ellos consideran competencia desleal por parte de los llamados pequeños productores que vendían sus productos en las aceras del Mercado. Alegaban los comerciantes que ellos tenían que vender sus productos a altos precios debido a que pagaban altas patentes, mientras que los pequeños productores no pagaban ningún impuesto y por lo tanto podían expender sus cosechas a menor precio. Después de estudiarse el asunto a fondo, se ha dado orden de no vender absolutamente nada en las aceras del mercado por las circunstancias alegadas.

¡NI LO PIENSE!
SELECTA es mejor!

ESCAZU

Primer turno en Bebedero

Durante los días 9, 10, 11 y 12 de los corrientes se llevó a cabo el primer turno en la recientemente fundada población de San Francisco de Bebedero. Estos festejos se organizaron con el objeto de allegar fondos para la construcción de la Escuela del lugar. Se proyecta continuar efectuando este turno los próximos años con fines parecidos.

Ampliación de la Cañería

En los primeros días del mes próximo se iniciarán los trabajos de construcción y ampliación de la cañería que llevará el importante fluído hasta los distritos y pueblos circunvecinos. Para esta importante obra la Municipalidad aportó la suma de veinte mil colones, haciendo el trabajo por su cuenta el Ministerio de Obras Públicas. Sin lugar a dudas es una gran noticia para los vecinos de los distritos del Cantón de Escazú que se han interesado tanto por lograr un buen servicio de cañería.

Cárcel para San Antonio

San Antonio es uno de los distritos de más importancia para este Cantón. Por esto es necesario que se le construya su local para la Agencia de Policía y Cárcel. Hace algunos meses el Ministerio de Obras Públicas hizo promesa formal de hacer esta construcción, pero parece que el asunto no ha merecido más la atención de los funcionarios encargados de estas obras y lo han archivado. Los vecinos y la Municipalidad de Escazú, conociendo la importancia que tiene para este sector el edificio mencionado, han enviado nuevas solicitudes y comunicaciones al Ministerio correspondiente, esperándose con impaciencia la correspondiente contestación.

Cunetas para las Alcantarillas

En los patios del edificio que actualmente ocupa la Jefatura Política hay gran cantidad de cunetas y tubos de concreto los cuales serán destinados a los arreglos de alcantarillas y desagües. El señor Inspector de Higiene ha trazado un plan de Sanidad y ocupará todo este material para lograrlo, y así se llegare el caso, solicitará al Ministerio de Salubridad el envío de mayor cantidad.

Adquisición de los terrenos de Las Fuentes

Es de gran importancia para el porvenir del Cantón la adquisición de los terrenos donde están situadas las fuentes surtidoras de agua. Esos terrenos son de propiedad particular y día tras día sus propietarios talan los árboles del lugar logrando con esto disminuir el caudal de los nacimientos.

Si la Municipalidad logra comprar los lotes aludidos se conservarán esas fuentes y se podrán extender los ramales de cañería hasta lugares lejanos y la ciudad de San José, con lo que se resolvería el problema de la carencia de agua. Los propietarios de las fuentes han ofrecido en venta los terrenos en la suma de ochenta mil colones, presentándose el problema de la falta de medios económicos de parte de la Municipalidad para hacer esa erogación.

Pésimos sueldos

Los Guardias Civiles de este lugar, muy a pesar de que tienen que ejercer una estrecha vigilancia en todos los sectores de la localidad, perciben un sueldo muy exiguo. Esos guardias, que por ser muy reducido su número hacen servicio continuo de día y de noche, son remunerados mensualmente con la suma de ciento setenta colones, lo que se estima injusto dado la perfección conque logran su cometido.

Reformas a los Códigos de Policía

El señor secretario de la Jefatura Política de Escazú don Guillermo Eladio Quirós ha enviado al Oficial Mayor del Ministerio de Justicia y Gracia un importante proyecto por él elaborado y en el cual propone algunas reformas al Código de Policía. Dice el señor Quirós que se deben de imponer penas mayores a quienes cometen el grave delito de talar árboles y otros que cometen faltas parecidas, estimando que se les debe de castigar con arresto incomutable y no las pequeñas multas que indica la ley.

Arreglo en el costado de la Iglesia

Hemos tenido oportunidad de escuchar algunos comentarios de los vecinos y en los cuales se contempla el descuido en que se tienen los costados de la Iglesia. Al costado Sur de la Iglesia han nacido yerbas y maleza que está convirtiendo el lugar ya no en centro de peregrinación sino en un pequeño parque con sus respectivas piedras y suciedades.

Pésima labor de la Higiene

Por lo visto en Escazú no existe Departamento de Higiene ni nadie se ha preocupado por crear una oficina similiar. En estos últimos días hemos visto las alcantarillas aterradas de lodo y basuras y en las calles una exhibición de otras suciedades. Es necesario que se le preste debida atención a la Higiene, pues esta es tan importante para la salud de

Este documento es propiedad de la Biblioteca Nacional "Miguel Obregón Lizano" del Sistema Nacional de Bibliotecas del Ministerio de Cultura y Juventud, Costa Rica.

TARJETERO SOCIAL

Por ELIZABETH

DOÑA ARABELA DE AGUILAR

Congratulamos cordialmente a la apreciable señora doña Arabela de Aguilar, cuyo natalicio festeja el día de hoy.

Señorita MARIA CONCEPCION MEJIA

Para Puntarenas salió la gentil señorita María Concepción Mejía, quien pasará en ese puerto la temporada de verano.

DON LUIS RIVAS ODIO

Para los Estados Unidos saldrá en breve don Luis Rivas Odio, a quien deseamos muy buen viaje.

DOÑA MARGARITA SAENZ DE TORRES

Enviamos nuestros cordiales parabienes a la distinguida señora doña Margarita Sáenz de Torres, esposa del Diputado Licenciado don Alvaro Torres Vincenzi, en ocasión de celebrar su cumpleaños el día de hoy.

COMPROMISO NUPCIAL

Hoy celebrarán su compromiso de bodas los distinguidos jóvenes don Rodrigo Bustamante y Lilliam Vaz, que será visto con el beneplácito general. Saludamos a los gentiles prometidos augurándoles una venturosa vida matrimonial.

¡NI LO PIENSE!
SELECTA es mejor!

VENDO
PROPIEDAD ESQUINERA EN EL PASEO DE LOS ESTUDIANTES
Mide: 380 varas²
INFORMES TELEFONO 2032

CRISTALES
GRANDES PARA VENTANAS A LOS MEJORES PRECIOS
CEBI
CIA. ESPEJOS BISELADOS LTDA.
150 varas al Norte Panadería Musmanni
Teléfonos: J-4732 y 6376 — Apartado 616

LA DISTINGUIDA BODA DE HOY PEREZ REY-ECHEVERRIA

SRTA. MANUELITA ECHEVERRIA VILLAFRANCA

Monseñor Ricardo Daniel Zúñiga, Prelado Doméstico de Su Santidad bendecirá hoy a las diez de la mañana en la Iglesia de Santa Teresita la unión matrimonial del Capitán don Juan Ignacio Pérez Rey, hijo del recordado caballero don Juan Pérez Doldán y doña Guadalupe Rey de Pérez, y la encantadora damita Manuelita Echeverría Villafranca, hija de don Manuel Echeverría Aguilar, de grata memoria y doña María Villafranca de Echeverría.

Las más brillantes condiciones de hidalguía son características de la joven existencia del Capitán Pérez Rey, elemento de singulares merecimientos, un verdadero espejo de caballeros, leal y honrado a carta cabal, en tanto que la linda prometida se distingue por sus virtudes, que le vienen de abolengo, a las que une sus exquisitos encantos delicadamente femeninos, que hacen de ella una damita excepcional. No podía lograrse una pareja más completa, tan llena de merecimientos, y por lo tanto, tan digna de una felicidad clara y constante en su vida conyugal. Así lo deseamos de todo corazón, al referirnos al grato suceso de sus nupcias.

El brindis de salutación a los nuevos esposos se efectuará en la residencia del hermano de la novia don José Rafael Echeverría Villafranca, saliendo luego los recién casados en viaje de bodas a La Catalina y luego a La Habana, Cuba.

El contrayente desfilará del brazo de su señora madre doña Guadalupe Rey de Pérez y la novia lo hará acompañada de su hermano don José Rafael, estando el cortejo nupcial integrado de la siguiente manera:

Padrinos:

Don Eduardo Carrillo Castro y doña María Villafranca de Echeverría; don Gerardo J. Echeverría V. y señorita Guadalupe Pérez Rey; don Gilbert Laporte Soto y señorita Mª Felicia Echeverría V., don Eduardo Echeverría V. y doña Viela Cristina Z. de Echeverría; don Luis Echeverría J. y doña Isabel de De Lafuente; don Alex Murray Sr. y doña Lupita Velázquez de Echeverría; don Guillermo Goyenaga K. y doña Mª Cristina E. de Carrillo; don Marco Aurelio Echeverría V. y señorita Tatiana González T., don Alexis Orozco C. y doña Anita v. de Hernández; don Enrique De Lafuente R. y señorita Graciela Mc Keow; don Douglas Murray y doña Cecilia L. de Carrillo; don Clemente Laclé y doña Carmen H. de Echeverría; don Eugenio Echeverría V. doña Clemencia de Laclé; don Rafael Carrillo E. y señorita Carmen Mª Echeverría V.

Padrinos ausentes:

Srta. Rosita Echeverría Aguilar

Doña Adriana Pinto de Echeverría A.

Dr. Gerardo Echeverría (residente en Los Angeles).

Ingº Guillermo Echeverría A. (residente en Italia).

Mr. y Mrs. Preston Gill (residentes en San Diego).

Doña Margarita V. de Fielding (residente en San Diego).

Mr. y Mrs. Alex Magre (residentes en San Diego).

Srta. Claudette Villafranca, (residente en España).

Srta. Amelia Trejos de Zeledón.

Sra. Amalia H. de Yglesias, (residente en Los Angeles).

Srta. Mª Virginia Calderón G. (residente en México).

Don David Santos (residente en México).

Mejor amiga: Srta. Emilia Echeverría V.

Dama de Honor: Srita. Flora de Lafuente R.

Floristas: Señoritas Marie Luis Echandi G. y Mª Amelia Echeverría Z.

Porta-arras: Ana Cristina Echeverría Z.

Maestro de Ceremonias: don Bolívar Monestel Vicenzi.

DOÑA FLORA DE GURDIAN

Se halla restablecida la gentil señora doña Flora Muñoz de Gurdián, lo que mucho nos complace consignar.

PERSONAJE COLOMBIANO EN COSTA RICA

Llegó a esta ciudad, acompañado de su distinguida esposa doña Matilde Isasa el Dr. Antonio José Prieto, Consejero de Estado de su país y una de las primeras figuras del foro de la nación colombiana.

El Dr. Prieto estuvo muy interesado por todos los aspectos de la vida costarricense y visitó algunos lugares, oficinas públicas y despachos privados en vía de información.

Manifestó que la situación política de su país va en vía de recuperación y se abstuvo por razones de su alta investidura de dar conceptos que pudieran prestarse a erróneas interpretaciones.

En las horas del medio día le fué ofrecido un elegante almuerzo en la residencia del Dr. R. J. Pinzón Niño y su culta esposa doña Teresa de Pinzón, que estuvo concurrido por importantes miembros de nuestros círculos sociales, y en los cuales dejaron los ilustres viajeros magnífica impresión.

SRITA. CARMEN SANABRIA BERROCAL

El veinte del presente mes saldrá para la República de El Salvador la distinguida señorita Carmen Sanabria Berrocal, ex-alumna del Colegio de María Auxiliadora, quien con varias compañeras asistirá en representación de ese Colegio, a los actos de celebración del cincuentenario de la llegada de las hermanas de María Auxiliadora a la República de El Salvador. La despedimos atentamente y le deseamos muy buen viaje.

TOME
BOHEMIA
La mejor
Cerveza de América

Garantizada con el prestigio industrial de la GRAN
CERVECERIA ORTEGA

JABONERA NACIONAL S. A.
fabricantes de jabones
de Calidad Tradicional
ANUNCIA una notable mejora en todos sus conocidos y populares jabones:
Jabón STARLIGHT :: Jabón BAMBU
Jabón LABERINTO :: Jabón SAN LUIS
Jabón LAVANDERA :: Jabón PALMERA
y el espumoso polvo de jabón ZAS
Insista en que le vendan jabones de primera calidad de
JABONERA NACIONAL S. A.

Este documento es propiedad de la Biblioteca Nacional "Miguel Obregón Lizano" del Sistema Nacional de Bibliotecas del Ministerio de Cultura y Juventud, Costa Rica.

TARJETERO SOCIAL

Por ELIZABETH

LLEGO LA CIGUEÑA

Una encantadora nenita engalana el apreciable hogar de don Mariano Morales y doña Claudia de Morales, a quienes saludamos haciendo los mejores votos por la felicidad de la recién nacida.

Los estimables esposos don Carlos Luis Ulloa y doña Julieta Montero de Ulloa, se hallan de gala con el nacimiento de una preciosa muñeca, para la que tenemos los mejores deseos de felicidad.

Una linda pareja de hermanitos completa la felicidad del hogar de don Luis Humberto Marín y doña Ana María Fernández de Marín, a quienes congratulamos deseando para los gemelitos toda clase de felicidades.

Una simpática heredera completa la dicha del estimable hogar de don José Francisco Murrillo y doña María de los Angeles de Murillo. Al saludar a los estimables padres, formulamos los mejores deseos de ventura para la recién nacida.

Don Orlando Madrigal y doña Odilie de Madrigal se hallan de plácemes con el nacimiento en el hospital San Juan de Dios, de una linda heredera, a la que deseamos una larga y venturosa existencia.

SRITA. CARMEN CHAVES SMITH

Fué operada ayer con muy buenos resultados, la gentil señorita Carmen Chaves Smith, a quien deseamos muy pronto restablecimiento.

GISELLE RAMÓN BARQUERO

Hoy celebra su primer cumpleaños la linda nenita Giselle Ramón Barquero, a quién deseamos una venturosa existencia en unión de los suyos.

CAPITAN DON EDMUNDO ANTONIO GOMEZ

Ayer estuvo muy congratulado, en ocasión de la celebración de su natalicio, el estimable joven nicaragüense, Capitán don Edmundo Antonio Gómez, a quien nos complace saludar, deseándole las mayores felicidades.

DOÑA HORTENSIA DE BORBON

Nos complace saludar y desear toda clase de felicitaciones a la estimable dama doña Hortensia Alvarado de Borbón, quien recibe hoy la llegada de un nuevo año de vida.

DOÑA JULIETA Q. DE MONTEALEGRE

Hacemos llegar nuestra más cordial enhorabuena por este medio a la apreciable dama doña Julieta Quijano de Montealegre, cuyo natalicio está celebrando en este día.

DOÑA HILDA ULLOA

Procedente de Los Angeles llegará en breve a esta capital la distinguida señora doña Hilda Ulloa, a quien nos complace adelantar nuestro saludo de bienvenida.

DOÑA MARINA ZELEDON DE APOSTOL

En el Hospital San Juan de Dios continúa mejor de salud la apreciable dama doña Marina Zeledón de Apostol, a quien saludamos deseándole completo restablecimiento.

DOÑA MARTA C. DE QUIROS

Prepara viaje a Los Angeles, para donde saldrá en fecha breve, la apreciable dama doña Marta C. de Quirós, la despedimos deseándole muy buen viaje.

ING. DON SAMUEL ROBINSKI

Llegó procedente de México el estimable profesional Ing. don Samuel Robinski, a quien saludamos.

IN MEMORIAN

Recordando la hazaña gloriosa de uno de los valientes héroes "Manuel Umaña Valverde", caído en la batalla de La Sierra. Revolución Libertadora del año 1948, al ir avanzando con las tropas figueristas.

Es un recuerdo de gratitud que se hace hoy, hacia uno de los valientes muchachos con los que la Patria tiene una deuda eterna y para que las generaciones futuras sigan ese ejemplo cívico, de abnegación y patriotismo. Ofreció su vida de juventud y acrisolada honradez, en defensa de la libertad y prestigio de Costa Rica.

Todos esos abnegados jóvenes dejaron sus hogares y a sus queridos padres, resueltos enteramente a luchar hasta el fin. Sus valiosas vidas eran muy dignas, por tratarse de elementos sanos, honrados y laboriosos que honran a sus padres, a la patria y a la sociedad.

Tal es el ejemplo del joven Manuel Umaña Valverde.

Paz a sus restos y consuelo a sus estimables deudos y con especialidad a su buena madre.

Francisco Cervantes V.

San Pablo de Tarrazú, enero 12, 1953.

AGRADECIMIENTO

CARIDAD MEZA DE KOHKEMPER
MAINRAD KOHKEMPER Y DITA BRUNKER DE KOHKEMPER
VALENTIN DURON Y GUETY KOHKEMPER DE DURON
GEORGE P. HAMLIN Y EDEL KOHKEMPER DE HAMLIN
ALVARO GURDIAN Y LILLY KOHKEMPER DE GURDIAN
ALBERTO QUINTANA Y BEDA KOHKEMPER DE QUINTANA
JOSE KOHKEMPER M. Y URANIA BARTH DE KOHKEMPER
NIETOS Y DEMAS FAMILIA

Expresan por este medio su más profundo agradecimiento a todas aquellas personas que en una u otra forma, por medio de ofrendas florales, ofrendas espirituales, tarjetas, telegramas, radiogramas y visitas han demostrado su condolencia con motivo del fallecimiento de su querido e inolvidable esposo, padre y abuelo,

JOSE KOHKEMPER GRESHAKE

(q. de D. g.)

San José, Domingo 18 de Enero de 1953.

DEL RECUERDO

El martes 20 de los corrientes cúmplese un año del fallecimiento de la niñita María Elena Ortiz Castro. No queremos renovar en esta oportunidad el dolor y la pesadumbre que su desaparición causó en el corazón de cuantos la amaron y aún siguen adorándola, porque sabemos que la dulce y tierna niña, goza hoy de la protección del cielo y del recuerdo constante de los suyos aquí en la tierra. Sólo queremos con estas líneas testimoniar que nosotros también la recordamos, con cariño y simpatía.

Para Baby Castro de Ortiz, madre de la pequeña, y para sus abuelos y tíos, enviamos nuestra solidaridad en esta fecha de meditación y de recuerdo.

El martes a las siete y media de la mañana en la Iglesia del Carmen se oficiará una misa en plegaria al altísimo por el espiritual descanso de María Elena.

¡NI LO PIENSE!
SELECTA es mejor!

JOYERIA MICHEL
(Bajos del Hotel Rex)
ACABA DE RECIBIR
RELOJES — BRAZALETES
TIJERAS — CUCHILLAS
que vende al por mayor y detalle
COMPRA
JOYAS DE BRILLANTES
al mejor precio
— Teléfono 1728 —

ESCUELA DE COMERCIO
CASTRO CARAZO
Está ya abierta la
MATRICULA
25 varas al SUR del Teatro América
Calle 7 Sur Nº 39.
Enseñanza en la Escuela y por Correspondencia:
"SISTEMA INDIVIDUAL"

¡UD. TIENE GUSTO SEÑORA!

UD. SABE QUE ES CALIDAD Y POR ESO SABE COMPRAR...

Permítanos servirle a domicilio UNA VEZ y estamos seguros que nuestra eficiencia y rapidez le convencerán para usarnos otra y otra vez...
Le ofrecemos toda clase de artículos de primera necesidad de marcas acreditadas y todo

A PRECIOS DE CINCUENTENARIO

Haga sus pedidos hoy mismo al teléfono 2589

La Magnolia
TEL. 2589 ANTONIO ESCARRÉ AP. 911
FUNDADA EN 1902

Este documento es propiedad de la Biblioteca Nacional "Miguel Obregón Lizano" del Sistema Nacional de Bibliotecas del Ministerio de Cultura y Juventud, Costa Rica.

TARJETERO SOCIAL

Por ELIZABETH

SRITA. LUCRECIA CRUZ

Adelantamos nuestras mejores congratulaciones a la encantadora señorita Lucrecia Cruz Z., quien festejará mañana la grata fecha de su natalicio.

DOÑA CARMEN v. DE MORUA CARRILLO

La gentil señora doña Carmen Padilla v. de Morúa Carrillo salió en unión de su hijito Eloy Morúa, con destino a Golfito donde pasará la temporada de verano al lado de su hermano. L. deseamos muy grata permanencia en esa región.

DOÑA DORA LOPEZ DE MARCHINI

Mañana llegará de México, en unión de sus niños y de su hermana la gentil señorita Olga, la encantadora joven dama doña Dora López de Marchini. Adelantamos a las apreciables viajeras nuestro mejor saludo de bienvenida.

DOÑA ESTER ARIAS DE RAMIREZ

Un tanto mejor de salud continúa la apreciable dama doña Ester Arias de Ramirez, a quien deseamos muy pronta mejoria.

DOÑA ALIDA DE ICAZA

Enviamos los más cordiales parabienes a la gentil señora doña Alida Pattoni de Icaza, cuyo natalicio festeja el dia de hoy.

DOÑA LOLA LEON DE SCHLUTZMAYER

Mañana saldrá para Panamá donde pasará una temporada de recreo, continuando luego a los Estados Unidos donde reside, la gentil señora doña Lola León de Schultzmayer, a quien despedimos atentamente deseándole muy buen viaje.

DOÑA RITA DE ORTIZ

La apreciable señora doña Rita López de Ortiz festeja mañana la llegada de un nuevo año de vida, motivo que nos es grato aprovechar para saludarla y desearle toda clase de felicidades.

SRTA. ISABEL VAN DEER LAAT

Sale en breve en viaje de recreo a Panamá la encantadora señorita Isabel Van Deer Laat Segreda, a quien saludamos deseándole muy feliz viaje.

LUCTUOSA

Hoy celebra el segundo aniversario del sentido fallecimiento de don Carlos Mc. Dogall, elemento que gozó de general estimación en nuestro medio por sus muchas cualidades y merecimientos.

Renovamos en tan triste aniversario nuestro sentimiento de pesar a su viuda doña Rosa de Mc Dogall y demás familiares.

DON FELIPE VAN DEER LAAT Y FAMILIA

Mañana salen a pasar la temporada veraniega en la finca San Fernando, don Felipe Van Deer Laat y su gentil señora doña Marta Segreda de Van Deer Laat e hijos. Les deseamos una feliz temporada.

Duelos Sociales

Doña JESUSITA A. Vda. DE MADRIZ

Ha fallecido en esta capital una dama llena de virtudes, cuya ejemplar existencia llena de abnegación y aureolada por sus muchos merecimientos, la hicieron acreedora a la estimación general de la colectividad josefina. Nos referimos a la apreciable señora doña Jesusita A. viuda de Madriz, la inolvidable matrona que ayer rindió tributo a la madre tierra, causando su muerte un pesar infinito.

LA REPUBLICA hace llegar su condolencia muy sentida a sus hijos don José Antonio y doña Maria Cecilia de Madriz, don Ricardo y doña Ofelia de Madriz, hermanos, nietos y demás deudos.

Don AURELIANO CALVO MARIN

Ayer en la mañana, en la Iglesia de la Dolorosa, se efectuaron los funerales de quien fuera don Aureliano Calvo Marin, cuyo entierro se verificó a continuación en el Cementerio General, constituyendo ambos actos sentidas manifestaciones de duelo, por tratarse de un caballero que gozó, por sus magnificas condiciones de hidalguia, del aprecio y del respeto general.

En esta hora de congoja hacemos llegar nuestra voz de condolencia a su esposa doña Angélica Masis de Calvo a sus hijos don José Manuel y doña Ernestina, don Luis Israel y doña Roma, don Carlos y doña Dora, don Marco Tulio, nietos, sobrinos y demás miembros de la estimable familia doliente.

—HOY—

RAVENTOS AMERICA

A las 4 ——— ₡ 1.50 A las 3.45 ——— ₡ 1.25
A las 7 y 9 ——— ₡ 2.50 A las 7.30 ——— ₡ 2.00

Estreno de la más costosa y sensacional superproducción del cine argentino en todos los tiempos!

La película presentada con formidable éxito en la "Semana del Cine Argentino" de Madrid, recibida por la critica como la más espectacular realización de habla hispana, "digna de figurar entre las mejores expresiones del cine universal".

Pasiones tumultuosas palpitando en el infierno de una culpa inconfesada!

Fanny NAVARRO, Mecha ORTIZ, Jorge RIGAUD, Guillermo BATTAGLIA, Francisco DE PAULA y Tita MERELLO, en la corrosiva y amarga joya cinematográfica:

DESHONRA

Las más destacadas estrellas del firmamento cinematográfico argentino, en un inmenso drama que deja profundos recuerdos!

Un tema de garra y hondura que se filtra en el cerebro con dolor y golpea vigorosamente los corazones con su impacto de incontenibles emociones!

Un gran acontecimiento! Vibrante! Audaz! Cruda! Realista!

(Prohibida para menores)

—MATINEES PARA HOY—

RAVENTOS

A la 1.45 ——— ₡ 1.25
Para niños!
FABULAS A COLORES

AMERICÁ

A la 1.45 ——— ₡ 1.00
Ray Milland, en:
EL ULTIMO BALUARTE

CAPITOLIO

A la 1.30 ——— ₡ 0.75
Flor Silvestre, en:
EL LOBO SOLITARIO

ADELÁ

A la 1.45 ——— ₡ 0.75
Louis Hayward, en:
ESPADAS DE LOS MOSQUETEROS

—HOY—

KEITH

A las 2 ——— ₡ 0.75
Estreno de acción!
ENEMIGOS DE LA HUMANIDAD
A las 4 ——— ₡ 1.00
A las 7 y 9 ——— ₡ 1.25
Leticia Palma, Luis Aguilar y Abel Salazar, en:
POR QUE PECA LA MUJER

GUADÁLUPE

A las 1 ——— ₡ 0.75
Catita, en:
AMOR DE LOCURA

A las 3 ——— ₡ 0.75
Errol Flynn, en:
MURIERON CON LAS BOTAS PUESTAS

A las 6.15 y 8.45 ——— ₡ 1.25
Jorge Mistral, en:
APASIONADA

MAÑANA LUNES

RAVENTOS
Deshonra ——— 3, 7 y 9
CAPITOLIO
La Mujer que Tu Quieres—7 y 9
KEITH
Siempre en mi Corazón —7 y 9
AMERICA
Privilegio Femenino——7 y 8.45
ADELA
Por qué peca la Mujer——7 y 9
GUADALUPE
Apasionada ——— A las 8.

—HOY—

CAPITOLIO ADELA

A las 3.30 ——— ₡ 1.25 A las 4 ——— ₡ 1.25
A las 6.45 y 8.45 ——— ₡ 1.50 A las 7 y 9 ——— ₡ 1.50

Estreno simultáneo de la alegre y fastuosa superproducción mexicana que está arrebatando!

La historia de un amor de los que se anidan por una sóla vez en el corazón de cualquier mujer... que no encuentran ningún sacrificio que sea suficientemente grande para interponerse en el horizonte de su felicidad...!!

De México a Paris, en una peregrinación salpicada de aventuras, de triunfos y de amargos fracasos...

Bellisimos bailables, sensacionales creaciones de Ninón Sevilla, presentadas en magníficos colores!

Nadie conocia el secreto de aquél hombre y aquélla mujer, que quisieron huir de su pasado para mantener a flote la inmensidad de su amor!

Una bomba de alegria! Un verdadero derroche de arte y belleza con la película más popular de la semana!

Este documento es propiedad de la Biblioteca Nacional "Miguel Obregón Lizano" del Sistema Nacional de Bibliotecas del Ministerio de Cultura y Juventud, Costa Rica.

LA CAMPAÑA ANTISEMITICA DE RUSIA HA SUSCITADO UN VERDADERO CLAMOR EN LAS NACIONES UNIDAS

En el seno del Organismo internacional se habla de la posibilidad de que se haga objeto a Rusia de otra acusación formal fundada en las ya célebres matanzas de oficiales polacos por los rusos en la selva de Katyn.

NACIONES UNIDAS 17 (INS) La creciente campaña antisemitica de Rusia ha suscitado hoy un verdadero clamor en las Naciones Unidas en favor de que se someta a prueba la eficacia de la resolución contra el genocidio denunciando al Kremlin de tratar de llevar a cabo el exterminio en masa de mayorías.

Se hace notar al respecto que los informes recientes dando cuenta de numerosos arrestos de judíos en el Soviet y en los Estados satélites de los Balcanes, podrían ser relacionados con los abrumadores testimonios presentados en los últimos años por las Naciones conquistadas sobre el exterminio de millones de almas por los regímenes comunistas en las Naciones Unidas del Báltico.

Y el Kremlin podría ser objeto de otra acusación formal fundada en las ya célebres matanzas de oficiales polacos por los rusos en la selva de Katyn. La campaña emprendida por los comunistas contra los judíos ha indignado a los diplomáticos de occidente y a numerosas facciones tanto semíticas como no semíticas y no debería causar extrañeza si tal indignación se traduce en un exhorto directo al Gobierno del General Eisenhower para que recomiende al Senado de Washington la ratificación de la resolución contra el genocidio.

Orden del Quetzal para el Presidente Ruiz Cortines

CIUDAD DE GUATEMALA 17 (INS).—El Presidente Jacobo Arbenz acordó hoy otorgar la orden del Quetzal, grado del gran collar, al Presidente Adolfo Ruiz Cortines, de México, "por su alto espíritu de colaboración y amistad que ha mostrado a Guatemala". Una delegación oficial, probablemente presidida por el jefe de las fuerzas armadas, irá a México próximamente a imponer la condecoración. La misma "con el grado de la gran Cruz conferida a Joaquín del Río Balmaceda Embajador en Guatemala.

Nuevo Magistrado Insular

SAN JUAN, Puerto Rico, 16.—USIS.—El Gobernador Luis Muñoz Marín ha designado para que presida el Tribunal Supremo del Estado Libre Asociado de Puerto Rico a A. Cecil Snyder, norteamericano nativo de Baltimore, que fué nombrado Juez de ese Tribunal por el Presidente Roosevelt en 1942. El nombramiento hecho por el Gobernador para su aprobación por el Congreso Insular, difiere de una antigua costumbre. Desde 1900 y hasta que Puerto Rico obtuvo su nuevo status político el año pasado, el Ejecutivo de los Estados Unidos siempre ha nombrado a un puertorriqueño Presidente del Tribunal Supremo de Puerto Rico.

¡NI LO PIENSE!
SELECTA es mejor!

PALACE
4.00 ——— ₡ 1.50
7 - 9 ——— ₡ 2.50

IDEAL
5.45 ——— ₡ 1.50
8.00 ——— ₡ 2.00

VARIEDADES
6.45 - 8.45 ——— ₡ 2.00

MODERNO
A las 4.00 ——— ₡ 1.25

!!El hombre que amaba, preparaba su asesinato!!! ¡¡Qué mujer puede escapar a tan terrible encrucijada del destino!!

Joan Crawford

¡Miedo súbito que nace del rostro traidor de un hombre que es su marido y un asesino!

la estrella dramática de mayor prestigio en el momento actual, da a la pantalla otra de sus grandes creaciones en una obra de vigoroso suspenso y de angustiosa emoción!

R. K. O. RADIO presenta con verdadero orgullo la obra más tensa del año, la película más emocionante y terrible de toda la temporada:

Miedo Súbito

Al recomendar al público esta gran obra fílmica estamos seguros de que en ella encontrará el amante del buen cine, una de las obras de suspenso más fuertes de todos los tiempos!

VARIEDADES
2.00 ——— ₡ 1.00
SED DE AMOR
4.00 ——— ₡ 1.50
ANILLO DE COMPROMISO
6.45 - 8.45 ——— ₡ 2.00
MIEDO SUBITO

MODERNO
12.45 ——— ₡ 1.00
TARZAN EL HOMBRE MONO
2.15 ——— ₡ 1.00
SU ULTIMO CARTUCHO
4.00 ——— ₡ 1.25
MIEDO SUBITO
6.45 - 8.45 ——— ₡ 1.50
ANILLO DE COMPROMISO

IDEAL
1.30 ——— ₡ 1.00
MANTO DE LA MUERTE
3.30 ——— ₡ 1.25
ANILLO DE COMPROMISO
5.45 ——— ₡ 1.50
8.00 ——— ₡ 2.00
MIEDO SUBITO

LIBANO
12.45 ——— ₡ 0.75
TODO POR UNA RUBIA
2.15 ——— ₡ 0.75
RIO RITA
4.00 ——— ₡ 1.25
7 - 9 ——— ₡ 1.50
ANILLO DE COMPROMISO

COLON
2.00 ——— ₡ 0.75
BRAVOS DEL SOL
4.00 ——— ₡ 1.25
NECESITO DINERO
7.00 - 8.45 ——— ₡ 1.50
LA MUERTE DE UN VIAJANTE

ARANJUEZ
2.00 ——— ₡ 0.75
NOBLE SACRIFICIO
4.00 ——— ₡ 1.25
CAZANDO FANTASMAS
8.00 ——— ₡ 1.50
LA MUERTE DE UN VIAJANTE

CASTRO
1.30 ——— ₡ 0.75
CAZANDO FANTASMAS
3.30 ——— ₡ 1.00
MUJERES SIN MAÑANA
5.45 - 8.00 ——— ₡ 1.25
ANILLO DE COMPROMISO

RIO
2.00 —(3ª época)— ₡ 0.75
BIELES DE LA MUERTE
4.00 ——— ₡ 100
LA NIÑ DE LOS MILAGROS
6.30 - 8.30 ——— ₡ 1.25
LOS ULTIMOS DIAS DE POMPEYA

VARIEDADES
A las 4 ——— ₡ 1.50

MODERNO
6.45 - 8.45 ——— ₡ 1.50

IDEAL
3.30 ——— ₡ 1.25

LIBANO
7 y 9 ——— ₡ 1.50

CASTRO
5.45 - 8.00 ——— ₡ 1.25

¡La historia de dos seres enamorados que ansiosos buscaban la felicidad que el destino les había negado!

DISTRIBUIDORA HISPANO MEXICANA presenta a los queridos astros, ídolos del público:

David Silva, Martha Roth, Carmen Montejo

en el hondo y sensacional drama de todos los días, historia arrancada a la propia realidad, que tiene un pedazo de la vida de todas las mujeres, bajo el sugestivo título de:

Anillo de Compromiso

Roxy

A las 2 p. m. ——— ₡ 0.75
Un programa especial de:
FABULAS en colores, para niños!

A las 4 p. m. ——— ₡ 1.00
A morirse de risa dos horas con
MIRANDA
La sirena que encanta!!

A las 7 y 9 p. m. ——— ₡ 1.50
LA MAL MIRADA
...El estreno triunfante!! Más que una película, es un doloroso documento escrito con lágrimas de mujer... traicionada! Un drama

Este documento es propiedad de la Biblioteca Nacional "Miguel Obregón Lizano" del Sistema Nacional de Bibliotecas del Ministerio de Cultura y Juventud, Costa Rica.

La esposa de Richard Nixon, nuevo Vice-presidente de los Estados Unidos, luce en su casa de Washington la ropa con que asistirá a la ceremonia de inauguración del nuevo Gobierno, el próximo martes 20. El vestido es una creación de Mme.. Louise Brune.

Estos son tres de los nuevos funcionarios diplomáticos norteamericanos que probablemente serán designados inmediatamente después que el General Eisenhower se encargue del Mando Supremo de la nación. En primer término (izquierda) está el conocido educador negro Dr. Ralph Bunche, de quien se asegura que será nombrado Embajador en Moscú; al centro, John Allison, ahora Asistente del Secretario de Estado para el Lejano Oriente, que será acreditado en Japón e Indonesia; y, a la derecha, el Mayor General Willis D. Crittengerber, recientemente retirado de las fuerzas armadas, que será enviado como Embajador al Brasil.

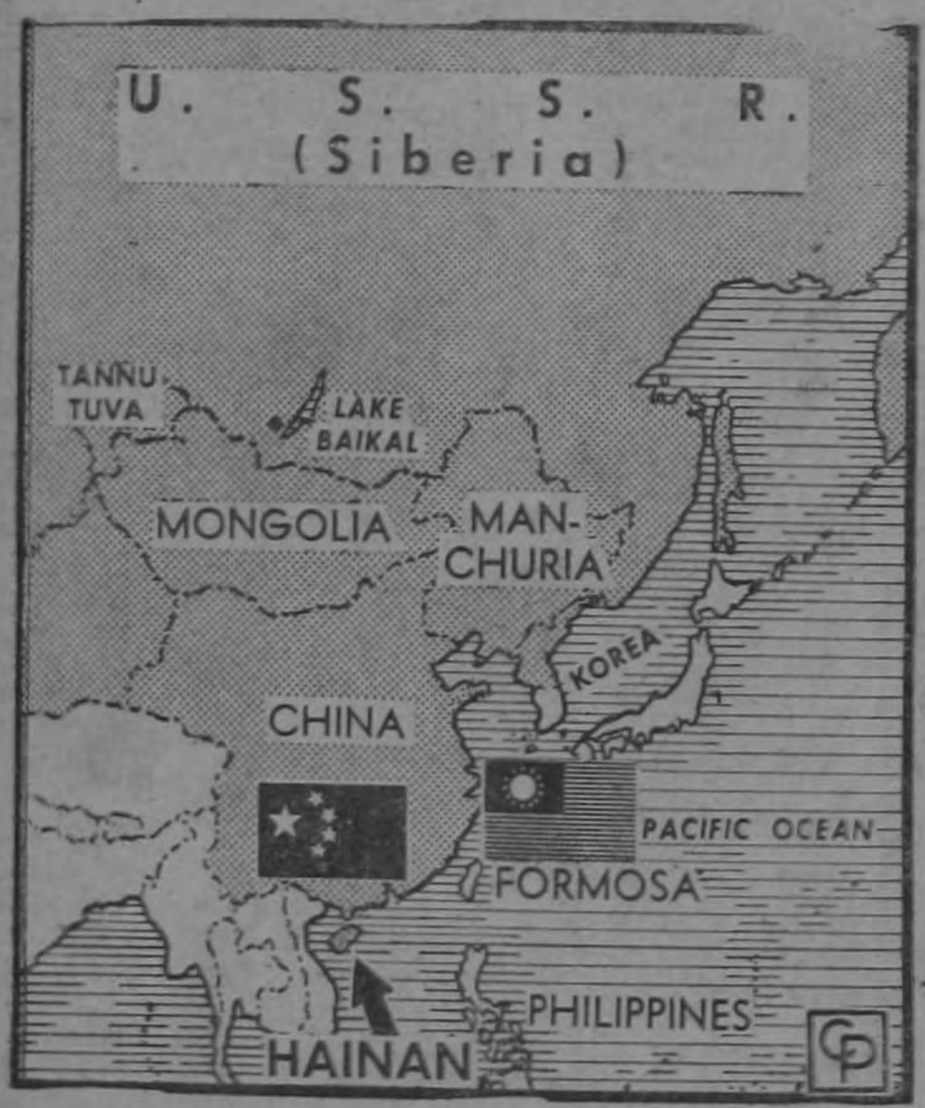

La flecha indica la isla de Hainan, actualmente ocupada por las fuerzas de la China Comunista, y sobre la cual se comienza a considerar la posibilidad de un ataque de los nacionalistas chinos para establecer una cabecera de puente que permita al Gobierno de Formosa acercarse al continente. Se asegura que también en Washington se han recibido noticias en el sentido de que el régimen de Chiang Kai Shek se propone solicitar la opinión del General Eisenhower acerca de su plan para invadir Hainan.

Primer Gobernador del Estado Libre Asociado de Puerto Rico

Luis Muñoz Marín, el primer Gobernador de Puerto Rico desde que adquirió su nueva condición de estado libre asociado, aparece aquí pronunciando su discurso inaugural en San Juan. En los últimos cuatro años más de 200 nuevas fábricas han sido instaladas en la isla.—(INP).

El prestigioso dirigente demócrata Adlai Stevenson acompaña a su sucesor en el cargo de Gobernador de Illinois, William G. Stratton, de 38 años de edad después del acto de entrega de funciones, que tuvo lugar en Springfield. Interrogado por los periodistas, Stevenson manifestó que piensa hacer una jira por diversos países del mundo, antes de reincorporarse a la política activa.

Pérez Jiménez presta juramento

El nuevo Presidente Provisional de Venezuela, coronel Marcos Pérez Jiménez, aparece aquí prestando juramento ante la nueva Asamblea Constitucional en la capital de Caracas.—(INP)

SUS ESTRELLAS DICEN

E	H	V	U	V	V	O	T	C	D	S	T
A	A	S	I	N	I	E	J	A	O	E	E
S	Z	E	T	T	B	A	Q	O	P	N	N
S	N	A	N	E	U	U	U	U	A	R	J
P	L	E	V	E	U	E	I	D	E	E	E
S	E	R	C	E	G	T	S	E	S	N	A
D	I	T	A	D	R	O	A	T	O	R	C
O	N	S	E	I	I	L	O	R	E	T	E
T	N	E	F	N	I	N	E	I	A	A	M
E	N	A	A	S	T	Z	A	E	O	O	S

Este entretenimiento le trae un mensaje diario. Busque bajo su signo del zodiaco las letras que deletrearán su fortuna. Dichos signos corresponden a su fecha de nacimiento así: (♒) acuario, del 22 de enero al 20 de febrero; (♓) piscis, del 21 de febrero al 20 de marzo; (♈) aries, del 21 de marzo al 20 de abril; (♉) taurus, del 21 de abril al 20 de mayo; (♊) géminis, del 21 de mayo al 21 de junio; (♋) cancer, del 22 de junio al 23 de julio; (♌) leo, del 24 de julio al 22 de agosto; (♍) virgo, del 23 de agosto al 23 de septiembre; (♎) libra, del 24 de septiembre al 23 de octubre; (♏) escorpio, del 24 de octubre al 22 de noviembre; (♐) sagitario, del 23 de noviembre al 22 de diciembre; (♑) capricornio, del 23 de diciembre al 21 de enero.

Revista militar en honor de Remón

PANAMA, 17. (INS) — Diez mil panameños residentes en la Zona del Canal presenciaron hoy una revista militar conjunta en la Base Aérea norteamericana de Albrook ofrecida en honor del Presidente José R. Remón y de la primera dama de la República. El Presidente llegó en helicóptero con el Jefe del Comando del Caribe.

Tutela Federal

WASHINGTON, 17. INS.—El Secretario del Interior designado Douglas McKay prometió hoy que librará de la tutela federal a los 400 mil indios norteamericanos tan pronto como sea posible.

El ex-Gobernador del Estado de Oregon, quien asumirá el Ministerio del Interior bajo la Administración del Presidente Eisenhower, criticó también al Gobierno saliente por su lentitud para retirarse de los asuntos indios.

TEATROS Y ESPECTACULOS EN PAGINAS 22 y 23

Este documento es propiedad de la Biblioteca Nacional "Miguel Obregón Lizano" del Sistema Nacional de Bibliotecas del Ministerio de Cultura y Juventud, Costa Rica.